OSS-i-mellom 2010

Sammendrag fra OSS' hjemmeside av Leif Øgaard

Innhold

Styrer 5
Styret i OSS 5
Johs G. Heftyes fond 5
Claus Lowzows fond 5
Valgkomite 5
Vårturnering 2010 5
Klubbmesterskapet 2010 7
Klubbmesterskap i Lynsjakk 8
Januar-blogg 9
Klubbmesterskapet 2009 og vårturneringen 2010 9
Hans Teigum til minne 9
Gunnar Jonsrud død 11
Knusende lagseier 11
6.runde fra Eliteserien LIVE 13
OSS suverene igjen 13
Seriesjakken 13
NM i hurtigsjakk 14
Ny bok av Sverre Johnsen 14
Februar-blogg 15
35 deltakere påmeldt til onsdags-GP 15
Jarani (12) holdt remis mot kvinneverdensmesteren 15
Medlemsmøte fredag 12. februar 15
Tre OSS-spillere på kvinnelandslaget 17
Jon Ludvig åpnet med seier i Cappelle 17
Helgens seriesjakkresultater 17

Gull og to sølv til OSSU i Jente-NM! 19
Jon Ludvig mot nytt toppresultat? 19
Innkalling til generalforsamling i Oslo Schakselskap 20
Sølv og bronse i Nordisk mesterskap 22
Jon Ludvig-suksess i Frankrike 22
Getz kommenterer fra Nordisk mesterskap 23
Mars-blogg 25
Udramatisk generalforsamling i går 25
Jo Kristian Løberg Wien-mester i U18 25
Oslomesterskapet for skolelag 2010 26
Våren er kommet til Bogstadveien – dugnad på lørdag! 26
Vårturneringen 28
Knut Bøckman Cup igang! 28
April-blogg 30
Vil du se Simen i operaen? 30
Maratondag med overraskelser 30
Spenning i det forutsigbare 32
God gammeldags lynturnering – Klubbmesterskap i lynsjakk 34
Følg Eliteseriens 8.runde direkte her! 34
Vi er seriemestre! 34
NM for skolesjakk: Sølv og kvalifisering til nordisk for OSS-spillere 36
Vi følger VM-matchen i OSS 36
Nye maskiner med ChessBase! 37
Mai-blogg 38
Presidentkveld for medlemmer 38
– Lokalene som rydder seg selv? 40
Ungdomsrevolusjon i Oslomesterskapet 2010 42
Korsvollsjakken BGP: Huseby skoles 4. bordsspillere gjorde rent bord i nybegynnerklassen! 44
Vi jubilerer – sett av onsdag 16. juni 44
Vi gratulerer Willy L Olsen på åttiårsdagen 26. mai 46
Jon Ludvig i Sigemansturneringen 47
Juni-blogg 48
The English Visit 48
OL-kvalik i Selskapet til helga 48
Trene med Emanuel? 48
Leif Bjarne Iversen runder 70 49
Ellisiv knep seieren 49
Vellykket sommerbord 51
Sveins 3. minneturnering 51

Norge – USA i ungdomsmatch torsdag 51
NSF's store uke 52
Juli-blogg 53
Sommerlyn på tirsdag! 53
Lysglimt i Landsturneringen 53
Sommerlyn – oppdatering etter tre turneringer 55
August-blogg 56
Junior-VM er i gang 56
Ristesund rapporterer fra femte sommerlyn 56
Velkommen til høstlyn tirsdag 24. august 58
Kom i klubben på torsdag kl 1900! 58
Barnesjakk i høst 58
Høstlyn m.m. 60
To OSS-deltakere i nordisk mesterskap for jenter 60
En stor sjakkhelg 61
Jarani ble nordisk mester for jenter i Reykjavik 61
September-blogg 62
Høstlyn på tirsdag, klubbmesterskap på torsdag 62
5.plass til Skøyen skole i Nordisk 63
OSSU med fire lag i Hokksund 63
Medlemsmøte fredag 24. september, lynsjakk hver tirsdag 65
De unges forbund 65
Vellykket høstlyn – oppsummering så langt 67
Oktober-blogg 67
Ragnar Hoen 70 år! 68
Tore Jan Nilsen er død 68
Norgesmestre for 28. gang! 70
Solid plussresultat for Nicolai i Budapest 70
Ole Christian og Jarani leder i Klubbmesterskapet 72
Europacupen i Bulgaria starter søndag 72
Tre OSSU-gull i Oslomesterskapet for ungdom! 74
Jon Ludvig imponerer 74
Grådige Julia forsynte seg igjen 75
Hamret Asker uten Hammer 75
Vel blåst 76
Rapport fra EM for ungdom 78
Trippel til OSSU 78
November-blogg 80
Chess Attack-serien! 80

Erling Fløtten er gått bort 80
OSS er i tet etter to runder 82
Massakren på Chinatown 83
To nye FM-er i klubben 83
Gledelig suksess for høstlynsjakken 85
Full spenning i begge grupper i klubbmesterskapet 85
Stein Sollid 60 år! 87
Kovachev klar for møte med Nakamura 89
Lyn-VM og tirsdagslyn 89
23 OSSU-deltakere i ungdoms-NM 91
Spiller du Lotto eller Joker? – legg inn OSS som grasrotmottaker! 91
Ungdoms-NM i gang 91
Femdobbelt OSSU i 12-årsklassen 93
Aryan Tari er norgesmester 95
BN Bank Blitz-finalen i OSS' lokaler kl 1200 lørdag 97
Julebord fredag 3. desember kl 19 97
Nakamura vant spennende BN Bank Blitz-finale! 98
Nicolai til topps i Adventstjernen GP 99
Tore Jan Nilsens historikkside 99
Desember-blogg 100
John Watson intervjuer Jon Ludvig 100
Uslåelige Kovachev 100
Resultater fra helgens Østlandsserie 102
Suverene Jon Ludvig hamret løs i hurtigsjakk-GP 104
Getz et halvt poeng unna IM-napp 105
Sosial samling for OSSU-ere i Malmö 105

Styrer

Styret i OSS

Leder Ole Chr. Moen 91558730 ocmoenXhotmail.com
Nestleder Leif E. Johannessen 99030635 leif.johannessenXgmail.com
Kasserer Dag Eriksen 90132678 daerXgetmail.no
Styremedlem Jens Petter Olsen rodsmoenXaol.com
Styremedlem John Kr. Johnsen
Styremedlem Leif Øgaard
Styremedlem Jon Børresen 95751348
Styremedlem Tormod Claussen janni-h2Xonline.no
Styremedlem/ Turneringsleder Tarjei J. Svensen 45888819 tarjeiXmoldesjakk.net

Johs G. Heftyes fond

Leder Widar Fossum Tom J. Johanssen
Medlem Ole Chr. Moen Leif E. Johannessen
Medlem Gunnar Stake-Larsen Erling Kristiansen

Claus Lowzows fond

Leder Atle Grønn
Medlem Kai Ingolf Johannessen

Valgkomite

Leder Atle Grønn
Medlem Sverre Johnsen
Medlem Aleks Semakoff

Vårturnering 2010

Mester (Endelig resultatliste)

Pl	Navn	n-Elo	i-Elo		1	2	3	4	5	6	7	Poeng	Berger	n-Prestasjon
1	Daniel Jakobsen Kovachev	2240	2243	OSS	=3	+5	=7	+6	+2	+8	-4	5.0	15.50	2244 (+4)
2	GM Leif Øgaard	2389	2413	OSS	+8	+4	+3	=5	-1	=6	+7	5.0	14.75	2223 (-6)
3	Hans K Harestad	2213	2239	SOSS	=1	+6	-2	+8	+4	+7	-5	4.5	12.50	2192 (+0)
4	Nikolas Axel Mellem	2106	2113	Våler	+6	-2	=8	=7	-3	+5	+1	4.0	13.00	2155 (+8)
5	Svetoslav Mihajlov	2060	2098	OSS	=7	-1	=6	=2	+8	-4	+3	3.5	10.25	2112 (+7)
6	Carl Peter Kirkebø	2103	2161	Oslo Vest	-4	-3	=5	-1	+7	=2	+8	3.0	7.25	2056 (-6)
7	Lars Oskar Hauge	1696	1823	OSS	=5	+8	=1	=4	-6	-3	-2	2.5	6.75	2057 (+37)
8	Alexander R. Flaata	2002	2069	Stjernen	-2	-7	=4	-3	-5	-1	-6	0.5	2.00	1720 (-29)

Gruppe A (Endelig resultatliste)

Pl	Navn	n-Elo	i-Elo		1	2	3	4	5	6	7	Poeng	Berger	n-Prestasjon
1	Aryan Tari	1955	1932	Asker	=2	+8	-4	+5	+6	=3	=7	4.5	14.50	1902 (-11)
2	Sebastian Mihajlov	1652		OSS	=1	=3	+7	=6	-8	=4	+5	4.0	14.00	1894 (+51)
3	Anders Rundgren	1708	1946	OSS	+7	=2	=8	+4	=5	=1	-6	4.0	13.75	1891 (+26)
4	Hrannar Baldursson	1932	2129	OSS	+6	=5	+1	-3	-7	=2	=8	3.5	12.50	1809 (-34)
5	Bjarne Undheim	1766	1614	OSS	=8	=4	+6	-1	=3	+7	-2	3.5	11.00	1833 (+9)
6	Kjell Børre Grebstad	1869	1952	Stjernen	-4	=7	-5	=2	-1	+8	+3	3.0	10.00	1768 (-15)
7	Viggo Guddahl	1945	2054	OSS	-3	=6	-2	+8	+4	-5	=1	3.0	9.75	1757 (-27)
8	Jathavan Suntharalingam	1734	1922	OSS	=5	-1	=3	-7	+2	-6	=4	2.5	9.50	1730 (-2)

Gruppe B

Pl	Navn	n-Elo	i-Elo		1	2	3	4	5	6	7	8	9	Poeng	Monrad-2	n-Prestasjon
1	Øystein Skai	1759		OSS	+04	**+14**	+11	**=02**	**+09**	=03	**+15**	+07	**-06**	7.0	39.5	1628 (-4)
2	Tormod Clausen	1649		OSS	**+17**	w18	**=09**	=01	**+19**	+16	+04	**+05**	-03	7.0	37.5	1650 (+2)
3	Odd Habberstad	1611	1929	OSS	-11	**=04**	w22	**+14**	+05	**=01**	=07	**+09**	**+02**	6.5	40.0	1594 (+5)
4	Samuel Riser	1394		OSS	**-01**	=03	**+12**	+13	**+06**	+09	**-02**	+15	**=08**	6.0	40.0	1612 (+120)
5	Raksha Rathan	1387	1471	OSS	**=15**	+07	**+18**	-09	**-03**	+06	**+19**	-02	**+10**	5.5	37.5	1405 (+14)
6	Torben Winther Jensen	1375		OSS	**-18**	+08	**=13**	+10	-04	**-05**	+14	**+16**	+01	5.5	36.5	1401 (+11)
7	Idar Dyrdal	1529		OSS	-10	**-05**	+21	**+20**	+14	+15	**=03**	**-01**	+09	5.5	36.0	1353 (-13)
8	Dag Eriksen	1565		OSS	-14	**-06**	**+17**	=18	**+12**	**+10**	-09	**+19**	=04	5.0	33.0	1277 (-33)
9	John Kr. Johnsen	1612		OSS	+16	**+10**	=02	**+05**	-01	**-04**	**+08**	-03	**-07**	4.5	42.5	1505 (-19)
10	Maud Rødsmoen	1108		OSS	**+07**	-09	=14	**-06**	**+13**	-08	**+20**	+12	-05	4.5	35.0	1314 (+89)
11	Håkon Munkejord	1282		OSS	**+03**	+20	**-01**	-15	**+18**	-19	**-16**	**+17**	=14	4.5	33.0	1222 (-15)
12	Jan Bjørnesen	1262		OSS	=22	**-19**	-04	**+21**	-08	+18	**+13**	**-10**	+16	4.5	31.0	1291 (+5)
13	Rune Myrland	1428		OSS	**-20**	**+21**	=06	**-04**	-10	+17	-12	**+18**	**+WO**	4.5	31.0	1111 (-115)
14	Jens Petter Olsen	879		OSS	**+08**	-01	**=10**	-03	**-07**	+21	**-06**	**+WO**	**=11**	4.0	38.5	1307 (+27)
15	Ulrik Olsen	1129		OSS	=05	**+22**	=19	**+11**	+16	**-07**	-01	**-04**	-17	4.0	36.5	1391 (+95)
16	Jaiani Sunthaialingam	1342		OSS	**-09**	+17	**+20**	+19	**-15**	**-02**	+11	-06	**-12**	4.0	34.0	1239 (-21)
17	Tommy Hansen	1281		OSS	-02	**-16**	-08	**+WO**	+20	**-13**	**w21**	-11	**+15**	4.0	32.0	1186 (-14)
18	Erik B. Grammeltvedt	760		OSS	+06	**w02**	-05	**=08**	-11	**-12**	**+WO**	-13	+21	3.5	36.5	1202 (+68)
19	Jeya Sunthaialingam			OSS	**+WO**	+12	**=15**	**-16**	-02	**+11**	-05	-08	**-20**	3.5	34.5	1160 (+1160)
20	Karl Andreas Høydal	792		OSS	+13	**-11**	-16	-07	**-17**	**+WO**	-10	**-21**	+19	3.0	30.5	1052 (+149)
21	Klaus Munthe Øien			OSS		-13	**-07**	-12	**+WO**	**-14**	w17	+20	**-18**	2.0	29.0	0835 (+835)

Endelig resultatliste

Pl	Navn	n-Elo	i-Elo		1	2	3	4	5	6	7	Poeng	Monrad-2	Monrad-1	Monrad Berger		n-Prestasjon
1	FM Øivind Johansen	2113		Sarpsborg	+04	**=11**	-02	**+12**	+09	**+03**	**+05**	**5.5**	23.0	26.0	29.0	22.50	2185 (+9)
2	Martin Valla	1986	2104	OSS	**+14**	+06	**+01**	**-03**	=07	=04	**+08**	**5.0**	24.0	28.0	30.5	21.00	2156 (+25)
3	FM Ole Christian Moen	2211	2247	OSS	+13	**+07**	**+05**	+02	**-04**	-01	+10	**5.0**	24.0	27.5	30.5	20.00	2121 (-8)
4	Lars Oskar Hauge	1769	1904	OSS	**-01**	+09	**+14**	**+11**	+03	**=02**	=06	**5.0**	23.5	26.5	29.0	18.75	2141 (+73)
5	Alizamin Jafarli		2255		**+08**	**+12**	-03	**=10**	+15	**+07**	-01	**4.5**	22.0	25.0	27.5	15.25	2076 (+2076)
6	Odin Blikra Vea	2194	2194	Trondheim	+18	**-02**	+11	**-07**	+17	+14	**=04**	**4.5**	19.5	21.0	22.0	10.50	1974 (-21)
7	Svetoslav Mihajlov	2006	2094	OSS	**+17**	-03	**+16**	+06	**=02**	-05	**=09**	**4.0**	22.5	24.5	26.0	12.25	1973 (-2)
8	Kjell Børre Grebstad	1861	1939	Stjernen	-05	-14	**+18**	**+13**	+11	**+10**	-02	**4.0**	19.0	21.5	22.5	10.50	1950 (+13)
9	Armin Gholami	1651	1785	OSS	+10	**-04**	-12	+14	**-01**	**+15**	=07	**3.5**	21.0	23.5	26.0	10.50	1897 (+46)
10	Viggo Guddahl	1966	2064	OSS	**-09**	**+13**	+17	=05	**+12**	-08	**-03**	**3.5**	20.0	23.0	24.5	9.75	1894 (-11)
11	Tarjei Joten Svensen	1967	2116	OSS	**+15**	=01	**-06**	-04	**-08**	=12	**+17**	**3.0**	22.0	24.5	26.0	8.25	1863 (-16)
12	Aryan Tari	1938	2053	Asker	**+16**	-05	**+09**	-01	-10	**=11**	=15	**3.0**	20.0	22.5	24.5	8.25	1810 (-27)
13	Jathavan Suntharalingam	1751	1925	OSS	**-03**	-10	**=15**	-08	**+18**	=17	**+16**	**3.0**	17.0	18.5	19.5	5.00	1783 (+3)
14	Bjarne Undheim	1764	1677	OSS	-02	**+08**	-04	**-09**	+16	**-06**	=18	**2.5**	22.0	24.0	25.0	6.50	1742 (-4)
15	Sebastian Mihajlov	1725	1886	OSS	-11	**=18**	=13	+16	**-05**	-09	**=12**	**2.5**	17.0	19.0	20.0	5.50	1712 (-4)
16	Samuel Riiser	1526		OSS	-12	**+17**	-07	**-15**	**-14**	+18	-13	**2.0**	15.0	16.5	17.5	2.50	1660 (+17)
17	Øystein Skar	1754		OSS	-07	-16	**-10**	+18	**-06**	**=13**	-11	**1.5**	18.0	20.0	21.0	2.50	1658 (-13)
18	Rich. Wicklund-Hansen	1789	1891	OSS	**-06**	=15	-08	**-17**	-13	**-16**	**=14**	**1.0**	16.5	18.5	20.0	2.50	1489 (-37)

Rangering:

Endelig resultatliste

Pl	Navn	n-Elo	i-Elo		1	2	3	4	5	6	7	Poeng	Monrad-2	Monrad-1	Monrad Berger		n-Prestasjon
1	FM Øivind Johansen	2113		Sarpsborg	+04	=11	-02	+12	+09	+03	+05	5.5	23.0	26.0	29.0	22.50	2185 (+9)
2	Martin Valla	1986	2104	OSS	+14	+06	+01	-03	=07	=04	+08	5.0	24.0	28.0	30.5	21.00	2156 (+25)
3	FM Ole Christian Moen	2211	2247	OSS	+13	+07	+05	+02	-04	-01	+10	5.0	24.0	27.5	30.5	20.00	2121 (-8)
4	Lars Oskar Hauge	1769	1904	OSS	-01	+09	+14	+11	+03	=02	=06	5.0	23.5	26.5	29.0	18.75	2141 (+73)
5	Alizamin Jafarli		2255		+08	+12	-03	=10	+15	+07	-01	4.5	22.0	25.0	27.5	15.25	2076 (+2076)
6	Odin Blikra Vea	2194	2194	Trondheim	+18	-02	+11	-07	+17	+14	=04	4.5	19.5	21.0	22.0	10.50	1974 (-21)
7	Svetoslav Mihajlov	2006	2094	OSS	+17	-03	+16	+06	=02	-05	=09	4.0	22.5	24.5	26.0	12.25	1973 (-2)
8	Kjell Børre Grebstad	1861	1939	Stjernen	-05	-14	+18	+13	+11	+10	-02	4.0	19.0	21.5	22.5	10.50	1950 (+13)
9	Armin Gholami	1651	1785	OSS	+10	-04	-12	+14	-01	+15	=07	3.5	21.0	23.5	26.0	10.50	1897 (+46)
10	Viggo Guddahl	1966	2064	OSS	-09	+13	+17	=05	+12	-08	-03	3.5	20.0	23.0	24.5	9.75	1894 (-11)
11	Tarjei Joten Svensen	1967	2116	OSS	+15	=01	-06	-04	-08	=12	+17	3.0	22.0	24.5	26.0	8.25	1863 (-16)
12	Aryan Tari	1938	2053	Asker	+16	-05	+09	-01	-10	=11	=15	3.0	20.0	22.5	24.5	8.25	1810 (-27)
13	Jathavan Suntharalingam	1751	1925	OSS	-03	-10	=15	-08	+18	=17	+16	3.0	17.0	18.5	19.5	5.00	1783 (+3)
14	Bjarne Undheim	1764	1677	OSS	-02	+08	-04	-09	+16	-06	=18	2.5	22.0	24.0	25.0	6.50	1742 (-4)
15	Sebastian Mihajlov	1725	1886	OSS	-11	=18	=13	+16	-05	-09	=12	2.5	17.0	19.0	20.0	5.50	1712 (-4)
16	Samuel Riiser	1526		OSS	-12	+17	-07	-15	-14	+18	-13	2.0	15.0	16.5	17.5	2.50	1660 (+17)
17	Øystein Skar	1754		OSS	-07	-16	-10	+18	-06	=13	-11	1.5	18.0	20.0	21.0	2.50	1658 (-13)
18	Rich. Wicklund-Hansen	1789	1891	OSS	-06	=15	-08	-17	-13	-16	=14	1.0	16.5	18.5	20.0	2.50	1489 (-37)

Rangering:

Endelig resultatliste

Pl	Navn	Ir-Elo	i-Elo		1	2	3	4	5	6	7	8	9	Poeng	Motstand-1	Motstand-2	Motstand berger	Ir-Prestasjon
1	Dag Eriksen	1530		OSS	+14	-06	+03	+10	+08	+04	=02	+12	-05	6.5	40.0	44.5	47.5	33.25	1594 (+14)
2	Odd Habberstad	1618	1915	OSS	=11	+12	+15	+09	=04	=06	=01	=03	+07	6.5	39.0	43.5	46.5	32.00	1595 (+0)
3	Idar Dyrdal	1518		OSS	+17	-05	-01	+16	+14	W08	+04	=02	+12	6.5	37.5	40.5	43.5	27.75	1416 (-4)
4	Jarani Suntharalingam	1385		OSS	+16	+11	+08	+06	=02	-01	-03	=07	+14	6.0	39.5	42.5	45.5	26.75	1545 (+100)
5	Torben Winther Jensen	1388		OSS	+13	+03	-06	-08	+12	=07	=09	+10	+01	6.0	38.0	42.5	45.5	30.50	1536 (+29)
6	John Kr. Johnsen	1637		OSS	=12	+01	+05	-04	+10	=02	-07	-09	+17	5.0	40.0	44.5	47.5	26.00	1437 (-28)
7	Tormod Clausen	1653	1806	OSS	-10	+13	+09	-12	+15	=05	+06	=04	-02	5.0	38.0	41.0	44.0	22.00	1381 (-33)
8	Svein H Endresen	1529		OSS	+18	+10	-04	+05	-01	w03	w12	+16	+W0	5.0	37.5	37.5	37.5	14.00	1372 (-6)
9	Jon Børresen	1300		OSS	+15	+16	-07	-02	W13	-10	=05	+06	=11	5.0	35.5	38.5	41.5	19.50	1377 (+13)
10	Ulrik Olsen	1313		OSS	+07	-08	+17	-01	-06	+09	+15	-05	+13	5.0	35.5	38.5	41.5	19.00	1366 (+39)
11	Tommy Hansen	1371		OSS	=02	-04	-12	-15	+18	+14	+17	+13	=09	5.0	31.0	34.0	34.0	14.75	1205 (-21)
12	Maud Rødsmoen	1222		OSS	=06	-02	+11	+07	-05	W13	W08	-01	-03	4.5	40.5	45.5	48.5	20.50	1428 (+62)
13	Anita Gholami	849		OSS	-05	-07	+14	+17	w09	w12	+W0	-11	-10	3.0	33.5	36.5	36.5	6.00	1163 (+47)
14	Erik B Grønneltvedt	1069		OSS	-01	-17	-13	W18	-03	-11	+16	+15	-04	3.0	33.0	36.0	36.0	6.00	0999 (-25)
15	Jeya Suntharalingam			OSS	-09	+18	-02	+11	-07	+17	-10	-14	-16	3.0	32.5	35.5	35.5	8.00	1089 (+1089)
16	Karl Andreas	860		OSS	-04	-04	-13	-02	-17	+W0	-14	-08	+15	2.0	31.5	31.5	31.5	3.00	1012

Anbefal Registrer deg for å se hva venner anbefaler.

Klubbmesterskap i Lynsjakk

7. april
32 deltakere med to grupper berger/rotering à 16 spillere.

Gruppe A **1. Grønn** 12/15 2.-3. Kovachev & Sv. Mihajlov 11,5
B-gruppa vant 10-årige **Sebastian Mihajlov** overbevisende med hele 14,5/15.
2. Joakim Larsen 13 poeng. 3. Samuel Riiser 11,5 poeng.

Januar-blogg

Klubbmesterskapet 2009 og vårturneringen 2010

1. januar, 2010 av Leif Ø.

OSS hadde et representativt klubbmesterskap i jubileumsåret. Høyeste gruppe ble fortjent vunnet av **Nicolai Getz** med en eloprestasjon på over 2400, foran Bjørnar Byklum og to stormestre. Nicolai er i ferd med å etablere seg på norsk elitenivå, og vant også de tre første rundene i eliteserien. B-gruppen ble en kamp mellom de unge og de eldre, men våre 10-11-åringer er i ferd med å vokse i kunnskap og forståelser i rakettfart. **Lars Oskar Hauge** vant foran Sebastian Mihajlov.

Hans Teigum til minne

2. januar, 2010 av Sverre Johnsen

Det var med sorg og overraskelse at jeg tidlig i desember fikk vite at Hans Teigum var gått bort, alt for ung. Hans kom i kontakt med sjakken og sjakkselskapet gjennom sine sønner, Amund, Torgeir og til dels Håkon, som var ivrige OSSU-medlemmer. Han engasjerte seg mer enn de fleste sjakkforeldre. Ikke så mye i barnas resultater, som i å skape et aktivt og godt miljø. Det var ingen tilfeldighet at det var med Hans som drivkraft at Smestad skole i en årrekke var blant Norges sterkeste sjakkskoler, og også ble norgesmestre for skolelag.

Det første inntrykket man fikk av Hans, var av en en mann med overskudd og pågangsmot. Jovial og lekende, men likevel en drivende kraft. Det tok ikke lang tid før han var med i styre og stell både på klubb- og forbundsplan. Gjennom OSSUs styre fikk jeg lære flere sider av Hans å kjenne. Blant annet var han en dyktig strateg og debattant, med stor sans for å beholde et ess i ermet. Hans var et ordensmenneske, og passet på at protokollene ble fulgt og referatene skrevet. Slike egenskaper kan iblant virke bremsende, men Hans kombinerte dem med en uvanlig effektivitet og stor sans for å få tingene unna umiddelbart.

Med slike egenskaper kunne man kanskje vente at Hans selv var en sterk sjakkspiller. Det prøvde han aldri å bli - han visste godt hvor mye som skulle til for en voksen nykommer å hevde seg, og valgte å sette sin innsats inn andre steder. Likevel kunne Hans i blant vise stor praktisk forståelse, og hadde betydelig sans for sluttspillfinesser. Det kunne virke som han satte størst pris på stillinger med så få brikker at de hadde en nærmest matematisk karakter.

De par siste årene hadde sønnene mindre tid til sjakk, og vi så

tilsvarende mindre til Hans i sjakksammenheng. Det var allerede et savn, men savnet av sjakkorganisatoren Hans var likevel lite i forhold til det savnet vi kjenner nå, av mennesket Hans Teigum.

Vi i Schakselskapet minnes Hans Teigum med respekt og takknemlighet.

Sverre Johnsen
leder i Oslo Schakselskaps Ungdom

Gunnar Jonsrud død

7. januar, 2010 av Ole Chr Moen

Gunnar Jonsrud stående bak til høyre

Den gamle hedersmann med et nær 60 år langt medlemskap i Oslo Schakselskap ble bisatt i dag, 7. januar. Han var født 4. januar 1925, og falt bort 29. desember 2009. Jonsrud var utdannet jurist, og ledet i store deler av sin karriere aktivkontoret i Finansdepartementet.
Gunnar Jonsrud var sekretær i klubbens styre på 60-tallet, i følge Knut Bøckman den aller beste, og viseformann i Oddmund Falck-Kiils styre fra 1970 til 1975. Jonsrud var arkitekten bak et utleieforhold av bridgerommet til et arkitektfirma, som brakte klubbens økonomi tilbake på fote. Dette var en periode hvor det ble satset på de unge spillere, og i en juniorlandskamp mot Sverige i 1970, stilte OSS med så godt som hele laget. Han hadde sin daglige gange i klubben til midt på 70-tallet, men var siden aktivt med i rådsmøtene og møtte som regel på klubbens generalforsamling.
Jonsrud var en sterk spiller, og tok seg av klubbens yngre spillere, men deltok ikke i turneringer etter 1970. Han var en ridder va den geniale replikk, og hadde blant annet evnen til å konkludere lange diskusjoner.
Han hadde ikke gjenlevende slektninger, og vi takker hans venner og kolleger som har stilt opp for ham de siste årene. Vi lyser fred over hans minne.
Ole Chr. Moen

Knusende lagseier

9. januar, 2010 av Tarjei

Med fire strake seire og Akademisk-tap, har vi nå fått en luke på to poeng ned til 2.plass før det viktige oppgjøret mot Moss i 5.runde.

Flere av kampene endte med kalassifre i denne runden. Asker, uten minst tre av sine beste spillere GM Berge Østenstad, IM Bjarke Sahl og GM Jonathan Tisdall, tapte hele 5-1 for SK 1911. Akademisk var eneste lag i tillegg til OSS med full pott, og fikk det tøft i denne runden mot et tilnærmet toppet Moss-lag. Norgesvenn Normunds Miezis fikk inn et skikkelig kølleslag med 25…Txb2 mot Øystein Hole mens Frode Elsness på 1.bord fikk kontroll på dronningfløyen mot Rune Djurhuus i en kongeinder og kunne strekke henda i været etter 41.Lb5 og offisergevinst. Akademisk, uten nyerværvelsen og norgestudenten WGM Olga Dolzhikova, holdt remiser på de to nederste bordene, men med tap også på 3. – og 4.bord var nederlaget et faktum. OSS – Oslo Vest var nok aldri ventet å bli noen tett og jevn kamp. Det hjalp lite for Oslo Vest at ny firebarnsfar Emanuel Berg og Hastings-spiller Nicolai Getz, nettopp hjemkommet med sykdom fra et marerittaktig 3-dagers opphold på

Gatwick, denne gangen måtte spares. Storebror Trond Gabrielsen klarte relativt raskt og udramatisk å sikre remis etter 30 trekk på 2.bord mot Leif E. Johannessen, men det ble med det ene halve poenget. Senere gikk det raskt nedover for Oslo Vest, da Ole Christian Moen gjorde kort prosess over Torgeir Holen. 1.bordspiller Jon Ludvig Hammer kombinerte seg til både en og to bønder mot yngste bror Stig Gabrielsen før det var helt slutt innen 50 trekk var passert. Daniel Kovachev avsluttet ballet med et instruktiv tårnsluttspillseier over Hugo Østerberg.

6.runde fra Eliteserien LIVE

9. januar, 2010 av Tarjei

Eliteserien ble overført med live kommentarer fra OSS' hjemmeside ved Tarjei..

En viktig seier med svart for OSS
Eliteserien 2009/10 Oslo (5), 2010/1/9
Hvit: Petter Haugli, Moss Svart: Andreas Moen, OSS
1.d4 Sf6 2.c4 e6 3.Sc3 Lb4 4.Dc2 d5 5.cxd5 exd5 6.Lf4 c6 7.e3 Le6 8.Ld3 Sbd7 9.Sf3 O-O 10.O-O h6 11.h3 De7 12.Db3 b5 13.Dc2 Tfc8 14.a4 a6 15.Tfc1 Sb6 16.b3 Db7 17.Db2 De7 18.Ta2 Se4 19.Sxe4 dxe4 20.Lxe4 bxa4 21.Lxc6 axb3 22.Taa1 Sc4 23.Txc4 Lxc4 24.Lxa8 Txa8 25.Sd2 Lxd2 26.Dxd2 a5 27.d5 a4 28.d6 Df6 29.Ta3 b2 30.Dc2 Tb8
31.Db1 se diagram
Lb3 32.d7 Td8 33.Dd3 Dg6 34.De4 0-1

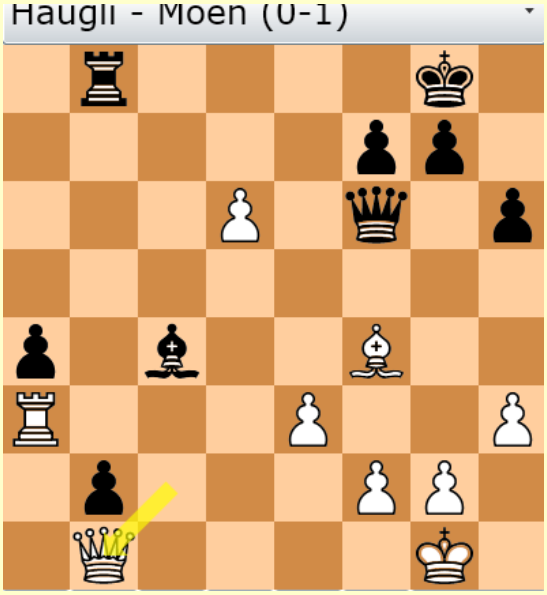

OSS suverene igjen

10. januar, 2010 av Tarjei

Vi i OSS er på vei mot en suveren gullmedalje i eliteserien etter sesongens andre spillehelg. Med 5½ – ½ mot Oslo Vest fredag, ble det en knapp 3½ – 2½ mot hovedutfordrer Moss lørdag og 5-1 mot Bergens søndag. Med fem poeng å gå på til neste lag og bare tre runder igjen, kan vi kanskje begynne å planlegge Europacupspill nok en gang?

En spennende spillehelg er over og vi leder nå fem poeng foran kvartetten Porsgrunn, Moss, SK 1911 og Akademisk. Lørdag ble det en knappest mulig seier mot vår kanskje største hovedutfordrer Moss, mens søndag var det ingen tvil om hvor poengene hadde tenkt seg med en overbevisende 5-1-seier over Bergens.

Det var livesending fra Haraldsheim med kommentering lørdag og søndag og et femtitalls personer klikket seg inn. Se også omtale med bilderapport hos Sjakkhuset.

Seriesjakken

17. januar, 2010 av Ole Chr Moen

Vi er midt i seriesesongen. I **eliteserien** har OSS hatt det laget som på papiret er det sterkeste, men laget har også som helhet levert bedre enn forventet. Selv om man ikke skal ta seieren på forskudd, er det ikke så lett å se for seg på hvilken måte OSS 1 skal unngå å vinne eliteserien, med 12 lagpoeng og 29 partipoeng på seks kamper. Neste lag på tabellen, Porsgrunn har 7 lagpoeng og 21 partipoeng. Følgen er at tiden er inne for å be våre beste spillere vurdere å holde av en uke til å spille Europacup, som ifølge ECU blir arrangert i Plovdiv i Bulgaria fra 16. til 24. oktober. Andre opplysninger er foreløpig ikke tilgjengelige. Siste eliteseriehelg er 9. til 11.

april. Du finner detaljerte opplysninger ved å følge Tarjeis lenker. Under runde 4-6 hadde han en blogg på sjakkselskapet.no som fulgte kampene løpende.

I **Østlandsseriens førstedivisjon ligger OSS 2** midt på tabellen. Den 9. og 10. januar slo vi Nordstrand 2, men tapte for Nordstrands førstelag, som leder serien. Neste runde er i februar; ta kontakt med JK Johnsen hvis du vil spille. Denne helgen var det gledelig å merke seg at Jathavan scoret 1,5 av 2 poeng, og at Martin Østtveit var tilbake på laget. Oslo Schakselskap har avklart med turneringsleder Yggeseth at vi inviterer de andre lagene til å spille serieavslutningen i Bogstadveien 30 den 13. og 14. mars. Dette kan bidra til å gi serien økt status.

NM i hurtigsjakk

18. januar, 2010 av Ole Chr Moen

Kim Astrup har gjort seg bemerket med gode prestasjoner i lynsjakk og hurtigsjakk, men dette er hans første nasjonale tittel. Han spiller for SOSS, men har tidligere vært medlem av Oslo Schakselskap.

OSS hadde med en sterk kontingent av unge spillere, men av våre beste seniorer var det bare **Daniel Kovachev og Erling Kristiansen** som deltok. Daniel hadde mesterskapet i lomma med 6 av 6 etter første dag, men etter hjemreise og lite søvn, tapte han alle fire partiene på søndag. Daniel komme sterkere tilbake ved neste korsvei!

Sebastian Mihajlov kom på tredje plass i B-gruppen. Vi benytter anledningen til å ønske hans far, Svetoslav Mihajlov hjertelig velkommen som hovedmedlem i OSS. Flere av fedrene til våre unge lovende er nå aktive deltakere både i og utenfor klubben.

Ny bok av Sverre Johnsen

25. januar, 2010 av Tarjei

Sverre Johnsen har skrevet en ny sjakkbok i samarbeid med vårt nyeste OSS-medlem Svetoslav Mihajlov, far til vår talentfulle miniputtnorgesmester Sebastian. Boken er en samling av mattkombinasjoner som de har brukt til undervisning på barnesjakkveldene mandager i Bogstadveien 30.

Februar-blogg

35 deltakere påmeldt til onsdags-GP

2.februar, 2010 av Tarjei

Noen timer før start er hele 35 deltakere påmeldt til første del av OSS onsdag hurtig-GP i dag. Dette er betydelig mer enn forrige gang vi forsøkte denne varianten i oktober i fjor. Da stilte kun 16 deltakere på startstreken i en turnering som iniativtaker Atle Grønn selv vant med 6 av 6 mulige.

Atle er nok en gang høyest rangert, men får denne gangen hard konkurranse av blant andre Bjørnar Byklum, Hallvard Ådnøy og Roar Elseth. I B-gruppen er flere av våre unge og lovende spillere fra onsdagssjakken med. Gledelig er det at 21 av de 35 påmeldte deltakerne er fra OSS.

Det spilles altså tre runder i dag med 1.runde som starter 19:00. De tre siste rundene spilles 17.februar til samme tidspunkt. Dersom du ikke kan delta i dag, kan du jo kanskje melde deg på neste GP-turnering 7.mars?

Jarani (12) holdt remis mot kvinneverdensmesteren

7. februar, 2010 av Tarjei

12-årige Jarani Suntharalingam var den eneste som klarte å holde remis i gårsdagens klokkesimultan mot kvinneverdensmester Alexandra Kosteniuk.

Total score ble da til slutt: 11 seire, 1 remis og 0 tap.
1 Jathavan Suntharalingam (1734) - Kosteniuk 0-1
2 Lars Oskar Hauge (1685) - Kosteniuk 0-1
3 Sebastian Mihajlov (1663) - Kosteniuk 0-1
4 Armin Gholami (1540) - Kosteniuk 0-1
5 Samuel Riiser (1394) - Kosteniuk 0-1
6 Raksha Rathan (1387) - Kosteniuk 0-1
7 Jarani Suntharalingam (1339) - Kosteniuk ½-½
8 Ulrik Olsen (1222) - Kosteniuk 0-1
9 Maud Rødsmoen (1105) - Kosteniuk 0-1
10 Eskil Ekeland Grønn (972) - Kosteniuk 0-1
11 Erik Grammeltvedt (-) - Kosteniuk 0-1
12 Anita Gholami (-) - Kosteniuk 0-1
OSSU ½ - Kosteniuk 11½

Medlemsmøte fredag 12. februar

9. februar, 2010 av Ole Chr Moen

Det skjer noe i klubben hver ukedag for tiden. I dag spilte Andrea, Christiane, Tale og Thea, som ble undervist av Ellisiv. De tapte for Emanuel Berg i simultan. Til helgen er det jente/NM i Marnadal.

Onsdag er det bedriftssjakk. Utpå kvelden møtes deltakerene på klubblaget til en sosial samling. Emanuel Berg er også her da.

Torsdag spilles fjerde runde i vårturneringen. Lars Oskar har gjort en bemerkelsesverdig innsats i toppgruppen.

På fredag kl. 19:00 forteller Morten Sand om internasjonal sjakkpolitikk. Det blir lett mat og drikke, og kanskje gjentar festkomiteen suksessen med quiz.

Tre OSS-spillere på kvinnelandslaget

10. februar, 2010 av Tarjei

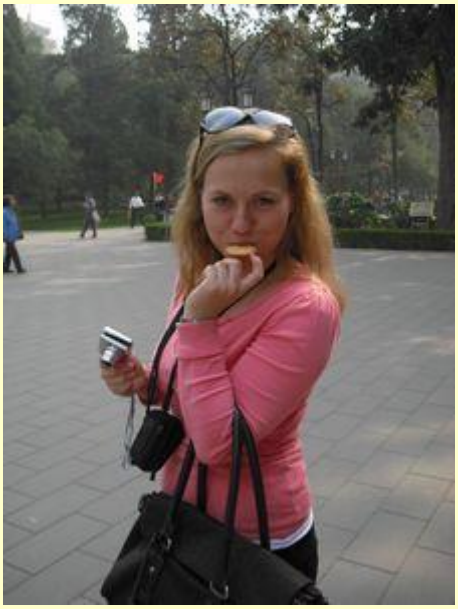

Eliteutvalget i Norges Sjakkforbund har tatt ut tre OSS-spillere på kvinnelandslagsgruppen for 2010:

Sylvia Johnsen (1939)
Yerazik Khachatourian (1918)
Ellisiv Reppen (1910)

Selv om det blir vanskelig for disse tre å komme med på OL-laget i Khanty Mansiysk i september/oktober i år, er det gledelig at klubben har tre kvinnelandslagsspillere. I tillegg har jo Ellisiv sørget for at rekrutteringen er godt i gang med å trene sin egen jentegruppe i klubben en gang hver uke. Her har vi minst 5-6 unge lovende jenter som garantert kommer til å kjempe om en landslagsplass om noen år. En av de er 12-årige Jarani Suntharalingam som lørdag spilte remis mot kvinneverdensmester Alexandra Kosteniuk!

Til helga er det NM for jenter i Kristiansand, hvor ni av våre medlemmer i OSSU deltar.

Jon Ludvig åpnet med seier i Cappelle

13. februar, 2010 av Tarjei

GM Jon Ludvig Hammer deltar i mammutturneringen Cappelle la Grande på vestkysten i Nord-Frankrike. Hammer (2627) er fjerderangert bak Ivan Sokolov (2649), Murtas Kazhgalheyev (2642) og Sergey Fedorchuk (2641) i et felt med hele 640 deltakere. Og det med hele 86 stormestre! Dette er en av verdens største åpne turneringer og er også turneringen hvor han tok sitt første GM-napp i 2007. I fjor ble det et kjemperesultat med 5.plass og etter en svak Rilton Cup ved årsskiftet, vil en lignende prestasjon være veldig bra.

19-åringen fikk en bra start med lett seier over franske IM Nicolas Clery (2390) i 1.runde. Jon Ludvig møter IM Kristian Szabo (2500) fra Ungarn i 2.runde. Denne runden spilles søndag 14:00 og partiene vises direkte.

Helgens seriesjakkresultater

14. februar, 2010 av Tarjei

Våre lag har vært i aksjon i seriesjakken denne helgen. I Østlandsseriens 1.divisjon knuste OSS II Strømmen 4½-½ lørdag, men gikk på en smell mot et sterkt Black Knights-lag søndag.

6.runde: OSS II - StrømmenOSS II 4,5-0,5 Strømmen
N.Getz 0,5-0,5 F.Lillevold
T.Svensen 1-0 S.Sidselrud

Baldursson - Pedersen, med Ole Christian og lagleder John Kristian som tilskuere

H.Baldursson 1-0 LE.Pedersen
Guddahl 1-0 B.Engevik
H.Mattsson 1-0 D.Fridgeirsson
s
7.runde: Black Knights - OSS IIBlack Knights 4-1
OSS II
H. Ådnøy 0-1 D. Kovachev
LE. Andersen 1-0 H. Baldursson
OM. Myrstad 1-0 M. Valla
A. Flaata 1-0 V. Guddahl
H. Haga 1-0 J. Suntharalingam

Gull og to sølv til OSSU i Jente-NM!

16. februar, 2010 av Tarjei

Skuffende dekning hos arrangøren og delvis utilgjengelige resultatsider hos TurneringsService skal ikke føre til manglende hederlig omtale hos oss! OSSU tok et gull og to sølv i sist helgs norgesmesterskap for jenter i Marnadal ved Kristiansand!

I lilleputt-klassen ble det dobbelt OSSU da Jarani Suntharalingam (12) ble norgesmester foran Maud Rødsmoen (12). Jarani var overlegen totalt sett og tok 5½ poeng på de 6 rundene, inkludert seier over sølvvinner Maud på 4½.

I den kombinerte kadett- og ungdomsklassen var WIM Katrine Tjølsen overlegen og tok sin åttende strake seier med 6 av 6 poeng. Vår egen Raksha Rathan (14) tok en finfin sølvmedalje i kadettklassen bak Tromsøs Elise Forså.

Jarani, Maud og Raksha er alle kvalifiserte for nordisk mesterskap for jenter senere i år.

Ellers deltok også Margrete Buran (15.plass i miniputt), Embla Ekeland Grønn (21. plass i miniputt), Andrea K. Løvland (9.plass i lilleputt), Tale Tvedt (10. plass i lilleputt), Christiane Moen (11.plass i lilleputt) og Anita Gholami (6.plass i kadett) som gjorde at OSSU hadde totalt ni deltakere i jente-NM. Fullstendige resultatlister finnes på delvis utilgjengelige sider hos TurneringsService. Arrangøren har også lagt ut noen fine bilder fra turneringen.

Jon Ludvig mot nytt toppresultat?

19. februar, 2010 av Tarjei

Jon Ludvig Hammer kan være på vei mot et nytt toppresultat i den åpne franske turneringen Cappelle la Grande i Frankrike. Jon Ludvig står fortsatt ubeseiret, men har slitt med å få ballen i mål i de siste rundene. Etter en fin start med 2 ½/3, ble det vanskeligere i de tre neste rundene med relativt fredelige remiser. I 7. runde ble det derimot seier over Gabriel Battaglini (2411) fra Frankrike.

19-åringen har med 5 poeng en fin prestasjon på 2642 og 23.plass og kan ta steget opp blant topp 10 med seier i de to siste rundene. De tre i teten med 6 poeng er GM Mikhail Gurevich (2597), GM Julian Radulski (2577) og GM Yaroslav Zherebukh (2527).

I 8.runde venter GM Yannick Gozzoli (2515) på 8.bord og dette partiet vises derfor direkte fra14:00.s

Innkalling til generalforsamling i Oslo Schakselskap

19. februar, 2010 av Tarjei

Det innkalles med dette til ordinær Generalforsamling i Oslo Schakselskap tirsdag den 2. mars 2010 kl 1900.

Dagsorden

I. Konstituering:
- Godkjenning av innkalling og dagsorden
- Valg av møteleder
- Valg av sekretær for møtet
- Valg av to medlemmer til å undertegne protokollen

II. Styrets årsberetning
- Inkludert rapport om alle deler av klubbens virksomhet med OSSU

III. Regnskap med revisjonsberetning
- Spørsmål om ansvarsfrihet for styret

IV. Fastsettelse av kontingent og godkjenning av budsjett

V. Innkomne forslag, se forslag fra R. Wicklund-Hansen nedenfor

VI. Valg
- Styre på 5-9 medlemmer: leder, nestleder, kasserer og junioroppmann.
Junioroppmann velges etter innstilling fra OSSU.
- Ett medlem med personlig vara til styret for Johs. G. Heftyes Gave.
- 2 revisorer.
- Øvrige valg
- Valgkomité på 3 medlemmer etter forslag fra styret

Forslag 1.

Mitt forslag er at turneringsformen til vår- og klubbmesterskapet tilpasses alles behov. For de yngste, som snart er i flertall og hvor ofte foreldre følger ,er det en fordel å starte tidlig. Det samme gjelder eldre spillere. Hvis starttidspunktet generelt settes til 18.30 så er det en fordel for de nevnte aldersgrupper. Men hensynet til de som er i job, reiser. etc. må også tilgodesees. Hvis det spilles Bergerturneringer i grupper etter ELO tallene og spillerne ved påmelding oppgir om de vil starte 18.30 eller 19.00 så vil det utfra dagens situasjon bety at for de laveste gruppene blir 90% startet 18.30. Dette krever at turneringsleder oppgir telefon/mobil på turneringsskjemaet og at det kun er en runde for utsatte partier, nemlig den siste. Spillerne må

selv ordne med å få gjennomført utsatte partier enten i klubben eller privat. Det betyr at hvis vi som iår starter 19. januar så er turneringen avviklet den 18. mars med 9 runder.

Forslag 2

Jeg har ved flere anledninger foreslått at klubben kun holder åpen dager hvor det er arrangementer. Fra min tid i Stjernen opplevde jeg en rekke spillere som var kommet til Oslo for å studere gikk til Stjernen fordi ingen åpnet hos OSS når de ringte på. Med tanke på kontroll og slitasje på lokalene burde det være et pluss at faste dager ble opplyst med et skilt ved inngang. Utfra dagens situasjon at lokalene er åpne mandag, tirsdag og torsdag muligens også lørdag eller søndag avhengig av at det er arrangementer som garanterer at noen åpner.

Oslo, 31.januar 2010 Richard Wicklund –Hansen

Sølv og bronse i Nordisk mesterskap

20. februar, 2010 av Tarjei

Nordisk mesterskap for ungdom ble arrangert i Sverige i helga og OSSU hadde hele tre av Norges totalt 10 representanter. Nicolai Getz (17-20 år), Sebastian Mihajlov (U11) og Ulrik Olsen (U11).

Nicolai Getz tok 5.plass i samme klasse i fjor og har enda ett år igjen i klassen. 18-åringen ledet halvveis i turneringen, men tap i 5.runde for tredjemann Rasmus Janse (2256) gjorde at Nicolai med 4 poeng måtte ta til takke med 2.plass bak vinneren og ratingfavoritten Roope Kiuttu (2312) fra Finland. Uansett en bra prestasjon av Nicolai!

U11 er klassen Lars Oskar Hauge vant i fjor foran Aryan Tari. Sebastian Mihajlov var en av favorittene på forhånd og åpnet forrykende med 3½/4. Etter tap for vinneren Qiyu Zhou fra Finland, ble Sebastian henvist til bronseplass med 4 poeng, halvpoenget bak vinneren. Her tok Ulrik Olsen 6.plass og gjorde en godkjent prestasjon midt på treet.

Ellers ble det norsk suksess både i U13 og U15-klassen. Kristian Stuvik Holm fra Hamar tok gull i U13, mens Gregor Taube, SK 1911 fikk gull i U15. Vi gratulerer!

Jon Ludvig-suksess i Frankrike

21. februar, 2010 av Tarjei

1 plasser bak forhåndsrangeringen til tross: 15.plass med 6½ poeng er et bra resultat for Jon Ludvig Hammer i den åpne megaturneringen Cappelle la Grande som ble avsluttet lørdag. 19-åringen gikk gjennom turneringen ubeseiret!

2½ poeng på de siste tre rundene inkludert en 103-trekks-maratonseier med tårn og løper mot tårn over GM Bogdan Lalic (2494) i siste runde, gjorde at Cappelle la Grande-turneringen utenfor Dunkerque forblir en suksessturnering for Jon Ludvig. Til slutt ble det 6½ poeng, 15.plass og ratingprestasjon på 2654. Vant gjorde unge Yaroslav Zherebukh (2527) fra Ukraina med 7½ poeng.

En fin opptur for norgestoeren, som mistet 12 ratingpoeng i Rilton Cup ved årsskiftet. Som en av de høyeste rangerte, var det en del lavt ratet motstand her, og derfor kun en ratingfremgang på rundt 3 poeng her.

Se også sak av Nettavisen, franske Europe Echecs og Bergens Schakklub.

Her er ett av Jon Ludvigs ni partier fra turneringen:
Hammer, J. (2627) - Wirig, A. (2497)
26th Open Cappelle la Grande FRA (3), 2010.02.15

1.e4 c5 2.Sf3 Sc6 3.Lb5 g6 4.Lxc6 bxc6 5.O-O Lg7 6.Te1 e5 7.b4 cxb4 8.a3 Se7 9.Lb2 d6 10.axb4 O-O 11.d4 Dc7 12.dxe5 dxe5 13.Dd3 Td8 14.Dc3 f6 15.Sbd2 Le6 16.Sb3 Lf7 17.Sfd2 Td7 18.Sc4 Tad8 19.Sca5 Lh6 20.Df3 Lxb3 21.Sxb3 Td6 22.Sc5 Kh8 23.Db3 Ld2 24.Tf1 Ta8 25.Sd3 Tb8

26.Sxe5! Txb4 27.Df7 1-0

Getz kommenterer fra Nordisk mesterskap

24. februar, 2010 av Tarjei

Nicolai Getz tok 2.plass i Nordisk mesterskap for ungdom sist helg. Getz ledet underveis, men tap for bronsevinner Rasmus Janse fra Sverige i 5.runde gjorde at 18-åringen i stedet måtte kjempe for sølv i siste runde. Getz kommenterer her selv det viktige 6.rundepartiet mot medelev på NTG, Vegar Koi Gandrud.

Getz, Nicolai - Gandrud, Vegar Koi
Nordisk mesterskap for ungdom, 2010.02.21

1.e4 d5 2.exd5 Sf6 3.Sf3 Sxd5 4.d4 g6 5.Le2 Lg7 6.O-O O-O
Jeg var igrunnen ikke forberedt på skandinavisk, og det er en åpning jeg kan relativt lite teori på, jeg skjønte at c4 var hovedtrekket her, likevel var c3 mer fristende for meg.
7.c3 Sc6 8.Te1
Dette scorer faktisk ganske bra for hvit på min database, det er ikke lett å spille svart.
8...Te8
svart spiller åpenbart på e5 planen, han har ikke mye annet å finne på. 8...Lf5 er et annet trekk
9.Lg5 h6
Et veldig naturlig trekk, likevel burde svart kanskje ha prøvd Dd7 for å spille e5
9...Dd7 10.Sbd2 e5 11.dxe5 Sxe5 12.Sxe5 Lxe5 13.Lc4
Og hvit har en fin fordel grunnet utviklingsforsprang. For eksempel: Sb6 14.Lb3 Lg7 15.Df3 vinner for hvit, svart er forsvarsløs mot trusselen Dxf7+ fulgt av Txe8 Tf8 16.Le7
10.Lh4 a6?
Et luksustrekk som svart ikke har tid til. Kampen handler om e5, og selv om a6 bidrar litt med dette (Lb5) er det ikke nok. Hvis svart ikke greier å få gjennomført e5 er hele spillet hans mislykket
10...Lf5 11.Sa3 Dd7 12.Lg3 e5
(12...e6) 13.Sxe5 Sxe5 14.dxe5 Lxe5 15.Lb5 c6 16.Lxc6 Dxc6 17.Lxe5
11.Sbd2 Lf5 12.Sb3
med planen å få hesten til d3 via enten c5 eller c1
12...Dc8
Et logisk trekk, ettersom Damen går ut av bindingen og forhindrer trusselen sxb7 etter sc5
13.Lf1 g5
Svart har gitt opp kampen om e5, likevel risikerer svart nå å bli svak på de hvite feltene om hvitfelts-løperen hans blir byttet av
14.Lg3 Lg4? 15.Sc5 b6 16.Sd3 e6
Svart prøver å omøblere hestene via e7
17.Le2 Sde7 18.h3 Lf5 19.Sh2 Ta7
et profylaktisk trekk som går ut av den fremtidige bindingen etter lf3 og garderer c7 bonden.
20.Sg4 Sg6 21.Lf3 Sce7 22.Sde5
22.Se3 Td8 23.Sxf5 exf5
(23...Sxf5 24.Lh2 c5) 24.Db3
22...c5?
Når svart endelig får prøvd å bryte opp i sentrum taper det
23.dxc5?
23.Sc4! hadde vunnet. Jeg tittet litt på dette, men ikke lenge nok, jeg spilte dxc5 litt for fort etter jeg så noen taktiske motiver
23...Lxg4 24.Lxg4 Dxc5?? –

Her hadde enda svart sjansen til et sluttspill med gode remissjanser:
24...Sxe5 25.Lxe5 Lxe5 26.Txe5 bxc5
(26...Sg6 27.Td5) 27.Dd6 Db8 28.Td1 Dxb2 29.Txc5 Dxa2 30.Lf3
25.Sxf7! Sd5 25...Kxf7 26.Lxe6+ Kf6
(26...Kf8 27.Df3+)
27.Ld6 Fulgt av enten Dd4+ eller Df3 +
26.Sd6 1-0

Mars-blogg

Udramatisk generalforsamling i går

3. mars, 2010 av Leif E.

Under kyndig administrasjon av leder Ole Chr Moen ble en vellykket generalforsamling avholdt i går 2. mars med 19 medlemmer til stede.

Hele styret ble gjenvalgt, med den lille endringen at Andreas Moen erstattes av Jens Petter Olsen (far til Maud og Ulrik). Klubbens økonomiske situasjon ble redegjort for så vel som økonomien i Heftyes gave. Årsberetningen for 2009 ble gjennomgått, med en betoning av jubileumsfestivalen i påsken og Sveins minneturnering på førsommeren. Knut Bøckman Cup og Sveins minneturnering er turneringer som er kommet for å bli. Rekruttering og medlemstall var på vei oppover igjen, etter en litt treg periode noen år. Stadig er det imidlertid utfordringer knyttet til å fylle klubbens lokaler med yrende liv hver kveld i uka som i glansdagene på 80-tallet.

Etter at det formelle programmet var overstått, var det tid for lynsjakk og muntre replikkvekslinger i det ytre lokalet. Den yngre garde, dvs. de under 60, fortsatte til Mikrobryggeriet hvor det ble skålet for Selskapet og planene for 150-årsjubileet ble skissert opp.

Jo Kristian Løberg Wien-mester i U18

12. mars, 2010 av Tarjei

Vårt unge medlem Jo Kristian Løberg (18) er for tiden bosatt i østerikske Wien hvor familien jobber og Jo Kristian går på skole. At Jo Kristian av den grunn ikke har glemt hvordan brikkene flytter, er det ingen tvil om. Nylig tok han en suveren 1.plass i den kombinerte U16/U18-klassen med 6½/7 poeng, en ratingprestasjon på opp mot 2100. Den østerikske hjemmesiden skriver følgende:

Unser norwegischer Neuzugang Jo Kristian hat souverän die Wiener U18-Landesmeisterschaften gewonnen.
In 7 Runden gab er nur einen halben Punkt ab und ließ Mitfavorit Jakob Gstach (1820/SK Ottakring) 1,5 Punkte hinter sich.
ELO-Favoritin Ayda Radfar (1987/SC Donaustadt) wurde mit 4,5 gar nur
Vierte.
Somit hat nach Daniel Koffler (2000 und 2001 jeweils U18) und Vimal
Kunnumel (2004/U16) wieder ein Favoritner diesen prestigeträchtigen Bewerb
für sich entschieden.

Wr gratulieren dem jungen Meister ganz herzlich!

Jo Kristians siste rating fra januar er på 1924, men vil nok med dette ta steget opp mot 2000.

Oslomesterskapet for skolelag 2010

22. mars, 2010 av horiiser

helgen gikk vårens vakreste sjakkeventyr for barneskoler i Oslo av stabelen: Oslo Mesterskapet 2010 på Korsvoll skole i regi av Oslo Sjakkrets Ungdom.

26 barneskoler deltok, en liten nedgang fra 2009, men langt færre enn for eksempel 2006 da 42 skoler deltok.

Det er ingen hemmelighet at mesterskapet har vært dominert av 1911-skoler de siste årene – og i år gikk seieren til Kjelsås skole, dypt inne i 1911 land.

I OSSU sammenheng er det mye å glede seg over: på 2. og 3. plass, med like mange poeng, kun hårfint skilt på kvalitet, kom Huseby og Skøyen. Bjølsen stilte 2 lag i år også, og sikret seg 6. og 8. plass.

Maud på Skøyenlaget fikk bestebordspremie med 8 poeng på sitt 2. bord, samme poengsum fikk Mikkel på Bjølsen Løpernes 2. bord. Huseby lagets 3 toppspillere, Samuel, Karl Andreas og Tobias, halte i land 22 poeng mellom seg – meget bra snitt!

Nå er det knappe 4 uker til landets beste skolesjakklag møter hverandre i Moss for å kåre Norges mestrene 2010. For Huseby blir det særlig spennende å følge eksperimentet: hvordan løfte og utvikle det blodferske 4. bordet fra kanonføde til hyperkompatible sjakkspillere. Det startes med blanke ark. Det genetiske grunnlaget er gitt: nå er det miljøpåvirkningen som gjelder! DO IT NOW!!

Flere OSSU-bilder for spesielt interesserte:
http://picasaweb.google.com/ossu.galleri

Våren er kommet til Bogstadveien – dugnad på lørdag!

23. mars, 2010 av Ole Chr Moen

På søndag satte vi ut terassemøblene i Selskapet. Neste lørdag er det dugnad i klubben kl 1400, etterfulgt av lynturnering og sosialt samvær med nogo attåt. Alle er velkomne.

Målet er at det alt skal være klart til Knut Bøckman (KB) cup. Fra arrangørens hjemmeside har vi klippet bildet av turneringsleder i Melody Amber Ivantchuk med påskeslips som symbol. I dag er Magnus et halvt poeng bak!

På styremøte sist tirsdag ble det besluttet å søke Claus Lowzows minnefond om midler til å modernisere pc'ene i klubben. Dette er neppe klart til påske.

Den prinsipielle avgjørelsen om å delta i ECC 2010 i Bulgaria ble også tatt. Vi får et bedre lag i år enn i fjor, men gjør vi det bedre?

Den 7. april arrangeres klubbmesterskapet i lynsjakk. Med dette gjenreiser vi ytterligere et ledd i klubbaktiviteten. Møt opp!

Vårturneringen

24. mars, 2010 av jonb

Torsdag 25/3 spiller gruppe A og B 7. runde av Vårturneringen. For gruppe A er dette siste runde, og hvem som vinner gruppen vil bli klart i morgen kveld. Vinneren av gruppe A kvalifiserer seg til deltagelse i øverste klasse av Oslo Schakselskaps klubbturnering, som spilles til høsten. Se tabellen nedenfor for mer detaljert informasjon.

Mestergruppen spiller ikke sin 7. og siste runde i morgen, jamfør informasjonsmailen som er sendt ut til alle spillere i gruppen.

Vel møtt!

Gruppe A – Resultatliste etter 6 av 7 runder:

1	Anders Rundgren,	OSS	4.0
2	Aryan Tari,	Asker	4.0
3	Bjarne Undheim	OSS	3.5

Knut Bøckman Cup igang!

31. mars, 2010 av Sylvia Johnsen

Regnfylte gater sørger for at Knut Bøckman Cup er et utmerket alternativ til påskefjell og blåste oslokaféer. De møter til dyst over brettet, og 53 sjakkspillere sitter varmt og tørt i Bogstadveien. Knut Bøckman Cup 2010 er igang!

22-årige Bart Spruijt gikk på en smell mot Gregor Taube etter å ha tatt den lange reisen til Oslo.

Noen minutter over tiden satte turneringsleder Tarjei J. Svensen igang spillere som i enkelte tilfelle hadde reist langveisfra for å være her.

Fra Nederland kom 21-årige Bart Spruijt og møtte i første runde det lokale håpet Gregor Taube.

- Den korte veien over fjellet var inget problem, sa Terje Lie fra Bergen. Fra Alta har OSS fått besøk av en tidligere medlem på 80-tallet, Aksel Brasøy, og han forteller at med nye ruter i Norwegian har de to direktefly ut av Alta daglig. Akkurat som om det ikke gjør de to timene i lufta til et lite stykke imponerende reiserute.

Brasøy vant første runde, og vil sove godt i hotellsengen første natten.

Sjakkglede

En av Norges mest aktive turneringsspillere Gunnar Bue har også lagt turneringsspill til klubben. Etter at han ble pensjonist har Bue gjort gjestespill i sjakkturneringer over hele verden til en av sine fremste hobbyer. Med Bues sjakkglede er en tur til Oslo et lett valg.

Gunnar Bue er forresten samme mann som passerte GM Einar Gausel i flest registrerte ratede partier i Norge. Han pendler til Oslo med tog for å holde stand mot de som vil ta fra ham den æren.

Comeback

Uten mange tittelholdere tipper vi toppen vil preges av flere av de norske ungdommene som har stjålet poeng fra de beste. Nicholai Getz, Inge Sandstad Skrondal, Johannes Kvisla og FM Frode Urkedal har skutt i stormesternes bakgård i årevis og vil sikre tittelnapp og bevis på kvalitetspillet de utviser på brettet snart.

Turneringen er FIDE-ratet og følgelig vil tittelnapp være mulig, selv om deltakerne har få tittelholdere å banke opp.

FM Frode Urkedal holdt favorittstempelet da han vant første runde mot Gunnar Bue. I tillegg til Urkedal er et morsomt gjensyn, og den eneste med meriter, FM Pål-Ole Liabøtrø som gjør comeback i Knut Bøckman Cup etter mange år borte fra sjakk. Han fikk en nøtt mot det unge klubbtalentet Lars Oskar Hauge, og avga offiser etter å ha kjent presset av et respektløst kongeangrep.

April-blogg

Vil du se Simen i operaen?

1. april, 2010 av Leif E.

Etter sin innsats i Wagners Tannhauser, er det en glede å annonsere at vårt æresmedlem og multikunstneren Simen Agdestein nå har fått hovedrollen i høstens oppsetning av musikalen Chess på den norske Opera. I den anledning har Oslo Schakselskap fått 20 billetter til premieren lørdag 28. august. Her er det førstemann til mølla! Medlemmer som er interessert i å se Simen som Anatoly og høre klassikere som "One night in Bangkok" mv. fra orkesterplass, bes kontakte styret på styret at sjakkselskapet.no.

Maratondag med overraskelser

2.april, 2010 av Sylvia Johnsen

Knut Bøckman Cup utmerker seg med sylskarpt spill og unge talenter. En kombinasjon avgjorde når det superivrige talentet Tor Botheim gikk til kongeangrep og senket favoritt FM Frode Urkedal.

Med hundrevis av rating mellom de to skulle du tro Urkedal hadde grunn til optimisme, og han gikk inn i en klassisk kongeindisk der alle vet at angrepene på hver side av brettet er et maratonløp der først i mål er spilleren som ikke trår feil.

Spørs om valg av åpning var Urkedals hovedproblem.

Etter en klassisk angrepskombinasjon med Lh3! måtte storfavoritten spille med tårn under i hele partiet. Det ble til slutt for mye.

Begge spillerne insisterte på det teoretisk korrekte i offeret, og ryktene skulle ha det til at Urkedal avslo remis fra 10-klassingen trekket etter at tårnet ble innkassert og dragkampen startet.

Tor Botheim vant, men stemmer det at han ba om remis med tårn over?

Urkedal, Frode - Botheim, Tor
Knut Bøckman Cup (3), 2010.04.02

22.- Lh3! 23.Tf2 gxf2 24.gxh3 fxg1=D+ 25.Dxg1+ Tg7 26.Df2 axb6 27.Lc4 Ld6 28.Sd3 Sg6 29.Tg1 Sd7 30.axb6 Sxb6 31.Lb3 Df6 32.Sb5 Sd7 33.Sd4 Kh7 34.Se6 Te7 35.e5 Lxe5 36.Lc2 Tg8 37.Tg5 Kh6 38.h4 Txe6 39.dxe6 Dxe6 40.Dg1 Df6 41.Sf2 Ld4 42.Dd1 Lxf2 43.Dxd7 De7 44.Dd3 De1+ 45.Kg2 Sxh4+ 46.Kh3 De6+ 47.Tf5 Dxf5+ 48.Dxf5 Sxf5 49.Lxf5 Kg5 50.Le4 Tb8
0-1

Spenning i det forutsigbare

5. april, 2010 av Sylvia Johnsen

Hrannar Baldursson er utvilsomt turneringens profil etter at han forsvarte ledelsen til siste slutt mot FM Frode Olav Urkedal, fjorårets vinner av **Knut Bøckman Cup**. Publikum samlet seg rundt det siste partiet der islendingen kjempet og dataprogrammet etterhvert ga ham mindre enn 10% sjanse i stillingen.

Angrepet til Urkedal krevde mye tid, og selv om fordelen hans etterhvert vokste ble det spennende fordi 1911-spilleren ganske snart måtte finne de avgjørende trekkene i en komplisert stilling med minutter igjen på klokken.

Like før siste tidskontroll sikret Urkedal seier.

Det samme som i fjor – nesten

Når Urkedal vant avgjorde det turneringsresultatet. Inge Sandstad Skrondal sikret poenget mot Viggo Guddahl i et av de siste partiene, og hadde minst andreplassen inne–akkurat som i fjor. Han seilet inn på første på bekostning av Urkedal da kvalitetsberegningene gikk i hans favør.

Spill gjennom 68 partier fra turneringen!

Publikum samlet seg rundt siste parti på toppoppgjøret i den siste spenningen.

Sluttresultatet i turneringen ble følgelig nesten nøyaktig lik året før. Fjorårets fjerdeplass Nicolai Getz endte på femte plass. Med remis i siste runde mot fjorårets tredjeplass Hans Krogh Harestad endte begge på premieplassene blant de ti første, men ikke helt i tet.

Hrannar Baldursson, Svetoslav Mihajlov og Viggo Guddahl ble de nye OSS-navnene på resultatlisten. Dessverre holdt det ikke hele veien til topps. Alle gjorde likevel gode resultater, og vi gratulerer!

Mannefall i siste runde

En mer beklagelig situasjon i turneringen oppsto i siste runde da hele tre spillere glimret med sitt fravær. Å vinne to partier av sju på WO skal ikke skje, og turneringsledelsen ble nødt til å sende flere rapporter til forbundet enn vi liker.

Comeback etter fire år gikk bra for Olav Bakke, og til slutt fikk han noen ord fra GM Johannessen.

1. Inge Sandstad Skrondal, Akademisk, 6.0
2. FM Frode O. O. Urkedal,1911, 6.0
3. Hrannar Baldursson, OSS, 5.5
4. Svetoslav Mihajlov, OSS, 5,0
5. Nicolai Getz, OSS, 5.0
6. Viggo Guddahl, OSS, 5.0
7. Per Omtvedt, Stjernen, 5.0
8. Yerazik Khachatourian, , OSS, 5.0

Hrannar Baldursson kjempet til siste slutt, men måtte gi tapt for Frode Urkedal. Til høyre vinner av Knut Bøckman Cup 2010, Inge Sandstad Skrondal

Mye tyder på at det harde turneringsprogrammet hadde andre effekter. Flere spillere sleit etter at de først startet ganske bra. Spesielt Tor Botheim har grunn til å være misfornøyd med fire tap på rad etter at han ledet suverent med tre poeng etter tre runder. 14-åringen skal likevel ikke sutre, for han spilte utvilsomt noen av de peneste partiene, og med rutine vil slike mentale kollapser forsvinne. Tilbake står vakre kombinasjoner, både mot Guddahl og Urkedal.

God gammeldags lynturnering – Klubbmesterskap i lynsjakk

8. april, 2010 av Atle Grønn

32 deltakere og fin lynstemning i går med to grupper berger/rotering à 16 spillere.

A-gruppa var jevn og sterk (1800 og oppover) – og endte slik: 1. Grønn 12/15 2.-3. Kovachev & Sv. Mihajlov 11,5. Av outsiderne startet uratede Henrik Wrangell som en rakett før han falt ned, mens Sylvia Johnsen – som for tiden er på alle våre leseres lepper – avsluttet som en rakett etter et par lange innledende rokader. Sylvia slo en kvinnelig GM i det slagne feltet. Ørnulf Stubberud ledet lenge turneringen, men sprakk på slutten og endte på 4. plass. For øvrig bød turneringen på et friskt gjensyn på og utenfor brettet med Ragnar Hoen, tidenes beste norske lynspiller, ifølge formannen. (Den siste karakteristikken ble gitt i en kontekst der Moen nettopp hadde slått Hoen, og må forstås deretter). Beste juniorspiller ble 11-årige Lars Oskar Hauge som tok sterke 7 poeng.

I B-gruppa vant 10-årige Sebastian Mihajlov overbevisende med hele 14,5/15. I siste runde vant han det avgjørende partiet mot Joakim Larsen (tidligere 1800+), som dermed ble henvist til 2.plass med 13 poeng. Begge disse kunne sikkert gjort en god figur også i A-gruppa. 3. plassen og den siste pengepremien gikk til Samuel Riiser med 11,5 poeng. Pappa Hans-Ottar Riiser fungerte etter hvert som sekretær for B-gruppen. Se bildene nederst i saken.

Klasse A OSS lyn April 2010. Fra venstre: Mihajlov, Kovachev og Grønn.
Foto: Hans-Ottar Riiser

Følg Eliteseriens 8.runde direkte her!

10. april, 2010 av Tarjei

Vi er klare for 8.runde av Eliteserien 2009/10. **OSS har allerede vunnet serien etter 4-2 over Porsgrunn fredag**, men det er spenning om sølv- og bronsemedaljene. Kristiansund har kun teoretiske sjanser til å holde plassen ved å vinne sine to siste matcher samtidig som de får hjelp av de andre lagene.

Vi er seriemestre!

11. april, 2010 av Ole Chr Moen

Oslo Schakselskap er igjen seriemestre, etter å ha lånt bort tittelen til Moss i fjor. I årets mesterskap har vi levert et resultat som det kan bli vanskelig å slå – noen gang.

1. OSS	2313	2335	18.0
2. Moss	2380	2398	13.0
3. Porsgrunn	2293	2318	9.0
4. Asker	2331	2364	9.0
5. Akademisk	2283	2307	9.0
6. SK 1911	2198	2236	8.0

Seriemestere OSS

7. Bergens	2307	2316	7.0
8. SOSS	2198	2236	7.0
9. Oslo Vest	2121	2229	6.0
10.Kristiansund	2163	2289	4.0

Oslo Schakselskap er igjen seriemestre, etter å ha lånt bort tittelen til Moss i fjor. I årets mesterskap har vi levert et resultat som det kan bli vanskelig å slå – noen gang. Daniel Kovachev scoret 4 av 4 poeng, men andre på laget var like bak, og ingen gjorde en dårlig innsats. I internettsjakkens tid, er lagmesterskapene en svært viktig kulturbygger for OSS:

Seieren betyr at vi sikter oss inn mot ECC i Plovdiv , Bulgaria, 16. til 24. oktober 2010. Vi håper å ha laget klart og flybiletter bestilt ganske snart – av frykt for at prisene skal stige. Deltakerne på laget deltar i finansieringen av turen, og vi håper at kretsen i år igjen dekker startkontingenten for OSS. I tillegg har vi fått 10 000 i sponsorstøtte til mesterskapet.

Du finner lagets score her:
http://tournamentservice.com/playerdetails.aspx?TID=Eliteserien2009-2010-NorgesSjakkforbund&group=&snr=5

Vi gratulerer Frode Elsness med sin stormesterinntegning i mesterskapet. Til uken deltar tre av våre medlemmer i en internasjonal stormesterturnering i Moss. Det er Emanuel Berg, Nicolai Getz og Daniel Kovachev.Turneringen begynner alt på mandag. Der kan Frode sikre seg en ny inntegning.

NM for skolesjakk: Sølv og kvalifisering til nordisk for OSS-spillere

19. april, 2010 av Tarjei

OSS-spillerne Ulrik Olsen (5. trinn), Maud Rødsmoen (7), Erik Grammeltvedt (6) og Vetle Hvoslef (6) tok sølv i NM for barneskolelag i Moss i helgen!

OSS-spillerne fra Skøyen skolelag slår Rolland skole fra Hordaland i mesterskapets siste runde.

De representerte alle Skøyen skole som sammen med vinner Kjelsås også kvalifiserte seg til nordisk som skal arrangeres i Norge i september. Det var også god OSS deltakelse fra Huseby skole som tok sjette plass og Bjølsen som tok niende. All tre OSS-lagene kjempet lenge i toppen, men Huseby og Bjølsen falt litt av mot slutten mesterskapet. Også i år var det Oslo-skolene som dominerte:

Barneskoler

1. Kjelsås skole	*(Oslo)*	*14/14*
2. Skøyen skole	*(Oslo)*	*12*
3. Nordstrand skole	*(Oslo)*	*9*
4. Rolland skole	*(Hordaland)*	*8*
5. Kringsjå skole 1	*(Oslo)*	*8*
6. Huseby skole	*(Oslo)*	*8*

Sølv til OSS-spillerne fra Skøyen

Vi følger VM-matchen i OSS

23. april, 2010 av Ole Chr Moen

Seks-syv medlemmer toppet handleturen i Bogstadveien med første parti i VM-matchen på storskjerm i OSS kl 1600 lørdag.
Kaffe, kaker og alkoholfritt øl var ikke nok til å trekke de store horder til klubben. Mer eller mindre sakkyndige kommentarer ble levert; Henrik Wrangell forutså Topalovs plan Tf3 etterfulgt av springeroffer på f6 lenge før det ble utført. Vi gratulerer bulgareren med en overbevisende seier i første parti.
Du finner partiene kommentert hos Sjakkhuset, og hos Chessdom. Torbjørn Hansens kommentarer er pedagogiske for spillere på de fleste nivåer.
Andre runde ble fulgt søndag. Ved tålmodig spill klarte Anand å først utligne, og deretter få en fordel etter det, på dette nivå, svake trekket – Se3.
For matchen, og neste fremføring i Bogstadveien tirsdag, var dette viktig. Anand kan nå forventes å være fullt restitiuert etter den 40 timer lange bilturen fra Frankfurt, hvor passasjerene så trilogien Ringenes herre I, II og III. I de interne lynpartiene i klubben, har hitil Lars Oskar Hauge vært best, men det kan også snu seg.

Det blir spennende å følge tredje runde. Dette ser ut til å bli en knokkelmatch!

Nye maskiner med ChessBase!

30. april, 2010 av Tarjei

Som noen kanskje allerede har fått med seg, har klubben fått tre nye datamaskiner fra Acer plassert i midtrommet. Nå har vi også lagt inn en fullversjon av ChessBase på disse maskinene, noe som gir våre medlemmer og besøkende mulighet til å legge inn og analysere egne og andres partier. Databaser og analyseprogrammer som Fritz, Rybka, Junior osv. vil også være tilgjengelige.

Maskinene er også utstyrt med det som trengs av programvare for å spille lynsjakk på nettet, på servere som ICC og Playchess. Det er ikke mulig å installere egne programmer her, men vi tar gjerne i mot innspill fra dere dersom andre programmer bør godkjennes.

Mai-blogg

Presidentkveld for medlemmer

2. mai, 2010 av Sylvia Johnsen

Morten Sand

To presidenter besøkte klubbens tradisjonelle medlemsaften som inneholdt alt: Levende musikk, nostalgiske monologer fra Erling Kristiansen, oppdatert sjakkpolitikk og analyser fra VM-matchen.

Norges forbundspresident **Jøran Jansson** var hovedgjest og kom ens ærend kvelden før avreise til Tyrkia for å fortelle om den norske søknaden til sjakkolympiade til Tromsø.

Dagen **Morten Sand** overleverte den norske søknaden til FIDE valgte Jøran Jansson fortelle om detaljene i budsjettet til et særs aktivt og nysgjerrig medlemsmøte. Budsjettet viser at et godt arrangement koster cirka 120 millioner kroner, mange konkurrenter vi forventet har ikke laget søknad og det ser lyst ut. Bulgaria ser ut til å bli hovedkonkurrent.

Sjakkpolitikk
To kandidater til å ta over i FIDE gjør at politiske hestehandelere ligger i hardtrening og Jansson fortalte at forbundet følger strategien å smile til alle og forholde seg nøytral til kandidatene inntil videre.

President i det svenske sjakkforbundet, Ari Ziegler, var ikke like diplomatisk. Han fortalte at det svenske forbundet vil spørre Karpov om han er seriøs og mest sannsynlig støtte den tidligere verdensmesteren. Mens NSF vil vente. Det russiske sjakkforbundet vil trolig avgjøre hvilken kandidat som vinner. Jansson var nøye med å påpeke at for Norge er det viktigste tildeling av sjakk-OL, der vi selvsagt har svensk støtte.

Forsamlingen var spesielt imponert over den glitrende søknaden med kvalitetsgrafikk og herlige visjoner for en ny flerbrukshall i Tromsø havn. Sjekk ut søknaden selv (pdf)!

Klassisk ramme

Møtet fikk en kulturell innledning, ved at Vladimir Zacharov og Marina fremførte fem stykker for fiolin og piano. Avslutningsvis forklarte Atle oss hemmelighetene i Katalansk i tilknytning til Anands oppvisning i det fjerde matchpartiet i VM-matchen.

Totalinntrykket ble en medlemskveld som inneholdt alt: Dannelse gjennom musikk, anektoder fra klubbens medlemmer og engasjerte, på grensen til det kaotiske analyser fra det aller siste i verdensmesterskapsyklusen. Godt fornøyd ble flere sittende igjen etter arrangementet å spilte lynsjakk

mens de fordøyet inntrykkene.

– Lokalene som rydder seg selv?

8. mai, 2010 av Sylvia Johnsen

Ruvende i lokale, litt senere på kvelden møter du John Kr. Johnsen, styremedlem gjennom mange år og klubbpatriot av de sjeldne. Han plukker ofte opp løse flasker, stiller klokkene og kaster plastkoppene noen har glemt.

– Lokalene her rydder seg selv, sier John Kr. Johnsen, og forsøker med det å si at det er enkelt å arrangere turneringer i OSS.

Det er kanskje enkelt, og i de store spillelokalene går det raskt å sveive over med en lokal ruskenaksjon, men lokalene fungerer ikke uten innsats fra spillere og ildsjeler som Johnsen.

Lørdagstur innom klubben

Styreleder Ole Chr. Moen stakk innom etter andre runde under Oslomesterskapet og tok straks en kort tur til butikken for å kjøpe med tørkepapir og kaffe før han fikk satt seg ned foran en av klubbens nye datamaskiner.

Før styreleder gikk for å se sønnen Andreas Moen løpe Holmenkollestafetten tok han oppvasken på kontoret. Andreas Moen er en durkdreven sjakkspiller selv, og akkurat som faren stiller han aktivt opp for klubben.

Mer enn to tanker i hode

En av styreleder Moens favoritthistorier om John Kr. Johnsen er når de begge på 70-tallet var på vei til en sjakkturnering og sjåfør Johnsen stoppet i Lillehammer, tok på seg shorts og løp inn på banen i et friidrettsstevne, gjorde to lengdehopp før de kjørte videre til sjakkturneringen.

Medlemsmøte i OSS har ledd av denne historien mange ganger, spesielt morer de seg over hvordan Ole Chr. Moen hver gang klarer å fortelle det som om friidrettsstevnet kom som en komplett overraskelse på de andre.

Uskreven regel: Still opp brikkene etter deg!

Lokalene i klubben er kanskje lette å rydde, men det skjer ikke av seg selv. Under Oslomesterskapet, til tross for en skadet hånd går Johnsen nesten ubemerket rundt og ser på partiene. Han har alltid to tanker i hode. Hvis alle var som han og husket ta med seg søpla når de forlater brettet ville Johnsen kunne glede seg mer over sjakkspillet og det ville

være mindre å gjøre.

Små skritt, frivillighet for at alle skal ha det bedre gjør det mulig å glede seg over en flott sjakkhelg. Alt starter med små uskrevne regler; husk å kaste søpla di, samt for all del ta og still brikkene opp etter partiet!

Ungdomsrevolusjon i Oslomesterskapet 2010

9. mai, 2010 av Sylvia Johnsen

De er unge, spiller ukentlig og deltar på absolutt alt: Barne- og ungdomsspilleren i kretsen tok fullstendig over på siste dag i Oslomesterskapet 2010.

Islendingen **Hrannar Baldursson** kunne bare bli stoppet av de yngre talentene etter at han lørdag vant mot både Kaloyan Kostadinov og tidligere Oslomester Per Omtvedt. I et stivt remisparti ville imidlertid Baldursson vinne og han avslo remistilbudene til Aryan Tari. Han er ikke alene om å presse for hardt på vinst i stillinger der uavgjort er riktig resultat og bli straffet for det.

Før de to møttes hadde Baldursson fire av like mange partier mot Tari, og det var tid for at det unge supertalentet skulle snu trenden.

– Holder det med remis i siste runde, spør Tari da han gikk i ledelsen alene etter en sjokkartet vinst.

Det var lenge uklart om remis holdt, og i partiet måtte Tari kjempe fra start. Etter et langt parti smakte remis godt, og på kvalitetspoeng viste det seg at Tari ble Oslomester 2010, bare 10 år gammel, hvilket trolig er yngste noensinne.

Andre gode resultater var unge Johan Salomon fra Nordstrand på sjetteplass som vant mot klubbens høyt respekterte diplomat Pål Moe i siste runde etter at Moe trådde feil i et komplisert sluttspill. Med seier gikk sikret Salomon et godt resultat og et hopp på listene.

Maud Rødsmoen sleit mot broren i siste runde etter ellers en bra turnering, og vil utvilsomt gjøre det bra igjen.

Ungdomsdueller i begge klasser

Med seg i toppen på Gruppe A fulgte også kameratene Armin Gholami som gjorde et bra resultat med fjerde plass. Fortsatt rystet etter tapet mot Tari gikk Baldursson på enda en blemme mot Gholami som kom bedre ut av åpningen og teori ukjent for begge spillerne.

Dermed var presset på Tari for å slå jevnaldrende Lars Oskar Hauge som hadde sterke ambisjoner om å vinne.

Samuel Riiser virket lenge trygg på seier i Gruppe B der han har passert de fleste i rating. Søndag spilte han imidlertid remis mot Johann-Sebastian Christiansen fra Caissa SK.

Kameratflokken samlet seg på toppbordene og tok tur på å slå sjokkskadet Hrannar Baldursson.

1 Aryan Tari, Asker 4.0
2 Lars Oskar Hauge, OSS 4.0
3 Kaloyan Kostadinov, Stjernen 4.0
4 Armin Gholami, OSS 3.5
5 Kjell Børre Grebstad, Stjernen 3.5
6 Hrannar Baldursson, OSS 3.0

Christiansen fra Sandefjord kunne ikke bli Oslomester, men han ville ikke gi fra seg pengepremien uten kamp. Christiansen vant tidlig mot Rune A. Jørgensen fra Asker i siste runde.

Når Samuel Riiser senere tapte mot Steinar Beddari gikk Oslomestertittelen i Gruppe B til 1911-spilleren.

Pokaler til Oslomestere og masse bokpremier.

Med seier i siste runde ble beste jente Jarani Suntharalingam. Hun kastet seg føre Maud Rødsmoen som var uheldig og møtte broren.

– Hun tvang meg til å tenke, sa broren Ulrik Olsen når han ble bedt om å forklare resultatet for turneringsledelsen.

Ulrik var en av flere som vant bok i klassepremie. Det var ingen jentepremie.

Like etter at Baldursson forlot lokalet for å legge dagens begredelige resultat bak seg, løp Tønsberg-spiller Gunnar Bue etter.

Johan Salomon leker seg til seier, mens pensjonist Gunnar Bue tenkte seg til remis.

Pensjonist Bue har bodd på seilbåten og ligget til anker på Aker Brygge i helgen. Solfarget og alltid blid sikret Bue remis før mannen med en distinkt Bergensdialekt dro til Ullevål Stadion for å heie på Brann mot Stabæk.

Oslomesterskapet 2010 tilhørte ungdommen, og fotballkamp blir en hyggelig avveksling fra en sjakkturnering som var spesielt hard mot de erfarne.

Like greit og gå på fotballkamp!

Korsvollsjakken BGP: Huseby skoles 4. bordsspillere gjorde rent bord i nybegynnerklassen!

9. mai, 2010 av horiiser

Samtidig som Oslo Mesterskapet går av stabelen møtes 96 barn og unge til den tradisjonsrike Korsvollsjakken BGP i regi av 1911U. OSSU var representert med flere av sine aktive spillere og kunne notere gode resultater.

I nybegynnergruppe 1 deltok 25 spillere, og de fire første plassene ble erobret av Huseby barneskoles 4. bordsspillere og ferske OSSU medlemmer! Spillerne, som begynte å øve seriøst i år, har hittil sikret seg 2. plass i OM for skolelag, og 6. plass i NM. Korsvollsjakken var de fires første BGP turnering.

Kimiya seiret i alle 6 partier, og fikk også premie som beste jente.
Men, som hun sier: "ulempen er at jeg ikke kan spille i begynnerklassen mer." Mot dette kanskje triste faktum finnes nok kun en medisin! Den kjenner alle barna som spilte i Oslo Mesterskapet i helgen.
Gratulerer!

Husebylagets 4. bordsspillere kom på de fire første plassene i nybegynnergruppa. Fra venstre: Christian, Samuel (trener), Jonas, Alexander og Kimiya. Foran: Karl Andreas, som kom på 2. plass i Miniputtklassen. (Illustrasjonsfoto fra OM på Korsvoll 22. mars 2010)

Vi jubilerer – sett av onsdag 16. juni

13. mai, 2010 av Ole Chr Moen

Den 14. mai fyller vår tredje stormester, nestleder **Leif Erlend Johannessen, 30 år.**

To dager etter, fyller hans far, **Kai Ingolf Johannessen**, tidligere USF-leder og formann i Oslo Schakselskap **65**. De to representerer den generasjonskløften vi har hatt. De har, i hver sin ende, bragt OSS velberget gjennom noen vanskelige år, etter at 60-tallsgenerasjonen er blitt pensjonert.

Det tredje bursdagsbarnet i mai er unge **Willy L. Olsen** som fyller **80 år den 26. mai**.

Leif Erlend er den strekeste norske spiller mellom Simen Agdestein og Magnus Carlsen/Jon Ludvig Hammer. Han var tidlig lagleder for OSS 2 i Østlandsserien, og er en sentral leder og viktig motivator i OSS. I løpet av et par uker er det klart om han spiller for Norge i sjakk-OL i Russland, eller for OSS i Europacupen i Plovdiv. For norsk sjakk representerer Leif Erlend et norsk dilemma. Som amatør er det ikke så lett å bli mye bedre enn en stormester på 2550. Han er medlem av eliteutvalget i NSF, og er nå opptatt med å lansere et kvinnelag for OSS til ECC. Hvor ungdomsbildet stammer fra, må vi komme tilbake til.

Leif Erlend Johannessen

Vi flytter vårt medlemsmøte fra 11. til 16. juni. Det er to dager før Sveins 3. minneturnering tar til. Der er Jon Ludvig Hammer førsterangert. Det er et stykke igjen, men Jon Ludvig er på vei mot 2700 i elo etter fem strake i Engelsk seriesjakk.

Vi gratulerer Willy L Olsen på åttiårsdagen 26. mai

25. mai, 2010 av Ole Chr Moen

Det er en livskraftig representant for en av klubbens gullaldre som fyller 80 år på onsdag.

Willy ble medlem av Oslo Schakselskap midt på 50-tallet, og hadde sin daglige gange i klubben i vel 40 år, fram til han valgte Marshallgambiten og emigrerte til Montreal. Nå har vi gleden av å se igjen ham og hans Judith hver sommer – Willy ankommer gamlelandet i juni.

Willy L Olsen kom på 2. plass i mesterklassen på Hamar i 1962 bak Arne Zwaig, og kvalifiserte seg for Landslagsklassen (eliteklassen). Der spilte han først i 1965 i Mo i Rana med begrenset suksess, men han holdt remis mot de beste. Willy er en posisjonsspiller som vet å verdsette løperparet, men har også et utpreget kombinasjonstalent – et innebygget grønt instrument. Det er bemerkelsesverdig at han langt opp i årene har vært meget sterk i tominutterspartier. På bildet ser du ham spille mot en annen sterk lynspiller, i spikersuppa under en innsamlingsaksjon for Armenia i 1987. I bakgrunnen snur Knut Bøckman seg bort.

Administrativt har Willy hatt verv i klubbens styre og råd gjennom det meste av sin medlemstid. Hans sosiale bidrag i klubben har vært betydelig. Vi benytter her anledningen til å takke for blomster til julebord og uforlignelige limerick's til våre store anledninger. Willy er en ordkunstner. Som sosialdemokrat bidro han til balanse i de politiske regnskaper under diskusjonene i klubben, på Balkeby fram til 1964. Han var også en ildsjel når det gjaldt å innføre strengt spill (sjefen: sprengt sild) i lynsjakken, i motsetning til praksisen om å spille "klokkerent". Gjorde noen om igjen, ble det krevet avgift til Olsen. Dobbeltsjakk og krigssjakk var disipliner hvor Willy hadde en sentral plass. Dette må vi få tatt opp igjen i sommer!

Vi ønsker deg mange gode år. Den 16. har vi medlemsmøte, da feirer vi våre jubilanter og har et lite vorspiel til Sveins 3. minneturnering.

Willy L. Olsen mot Mikhail Tal

Jon Ludvig i Sigemansturneringen

26. mai, 2010 av Ole Chr Moen

Jon Ludvig Hammers overbevisende seier mot Jonny Hector i første runde av Sigemansturneringen var en fin fødselsdagspresang. **Jon Ludvig fyller selv 20 år den 2. juni.** Det er jo litt tidlig med de store jubileumsmarkeringer ennå, markeringene skjer løpende på brettet!

Jon Ludvig tapte siste runde med svart mot Anish Giri i et seigt sluttspill, ble nr to med 3,5 av 5, og gjorde en meget respektabel prestasjon i denne årvisse turneringen, hvor Rune Djurhuss, Leif Erlend Johannessen og Magnus Carlsen er tidligere norske deltakere.

Juni-blogg

The English Visit

7. juni, 2010 av horiiser

Simen Agdestein og NTG fikk en forespørsel fra den engelske sjakkdommeren Peter Purland om å organisere et Oslobesøk for en gruppe engelske 11-12 åringer. Gruppen på 6 gutter og 2 jenter tilhører de bedre spillerne i sin aldersgruppe i England. Simen lot utfordringen gå videre til familier med sjakkspillere i Oslo om å være vertskap. Det ble satt opp et sterkt program med Sjakkhusets BGP på NTG søndag, hagefest med fotball, sjakk og grill på mandag og en landskamp over 2 runder i lokalene til OSS på tirsdag. I tillegg ble det besøk på NTG med undervisning og utflukter med både sightseeing og bading. Det gjorde inntrykk på de engelske spillerne at 2 stormestre ble med og badet. GM Hammer og GM Agdestein viste seg som tøffinger: det var 14 grader i vannet på Huk tirsdag, og enda kaldere i Bånntjern dagen etter.

Det engelske og det norske laget samlet. Foto: HO. Riiser

OL-kvalik i Selskapet til helga

9. juni, 2010 av Leif E.

Førstkommende helg avholder Eliteutvalget i Norges Sjakkforbund uttakningsturnering om 1-2 plasser på Norges kvinnelag i Sjakk OL til høsten. Turneringen spilles i Selskapets lokaler med start fredag kl. 20 og kunne like gjerne vært omdøpt til OSS sitt klubbmesterskap, med Ellisiv og Sylvia (bildet), Yerazik og vårt nybakte medlem Torill Skytte som deltakere. Det spilles dobbeltrunde med totalt seks partier fredag, lørdag og søndag. Kom og hei på våre vakre jenter!

EM i Novi Sad

Spillere som allerede er klare for OL-laget er Katrine Tjølsen, Silje Bjerke, Sheila Sahl og Marianne Wold Haug (sistnevnte usikker pga sykdom).

Trene med Emanuel?

10. juni, 2010 av Sverre Johnsen

Vårt svenske medlem GM Emanuel Berg er i Oslo kommende uke, og er tilgjengelig for sjakktrening, også for voksne spillere. Han har nå mest ledig tid på formiddagene fra mandag til torsdag, men er også endel ledig på kveldene.

Kontakt ham gjerne direkte på telefon +46 57 08 05 36 eller e-post: Emanuel.Berg krøllalfa gmail.com.

GM Emanuel Berg (Foto: Torstein Bae/Sjakkhuset)

Leif Bjarne Iversen runder 70

10. juni, 2010 av Ole Chr Moen

Vi gratulerer klubbens trofaste medlem og rådets sekretær gjennom tre tiår med syttiårsdagen. På bidet deltar han i feiringen av Knut Bøckmans 75-årsdag våren 2008. Leif Bjarne er mannen med det flotte skjegg. Rett bak seg har han våre tidligere formenn Widar Fossum og Øystein Skar, og sittende i forgrunnen er Knut Bøckman, som i Iversen hadde den krumtappen han trengte. Av Tore Jan Nilsens historiske opptegnelser fremgår det at han kom inn i styret fra 1978, og var dermed Bøckmans og klubbens sekretær i 30 år.

Oslo Schakselskap driver daglig virksomhet i evighetens perspektiv. I dette arbeidet er kloke og pålitelige tillitsmenn med et glimt i øyet uerstattelige. Jeg husker Leif Bjarne Iversen som en førsteklasses klubbspiller helt fra 1960-tallet. Hva han kunne ha oppnådd hvis han ikke hadde åpnet med 1. f2-f4 er vanskelig å si.

I dag bor Leif Bjarne i Lier, men besøker klubben ved de store anledninger, og besøker Øystein Brekkes sjakkbutikk regelmessig.

OSS gratulerer og takker for innsatsen!

Ellisiv knep seieren

13. juni, 2010 av Leif E.

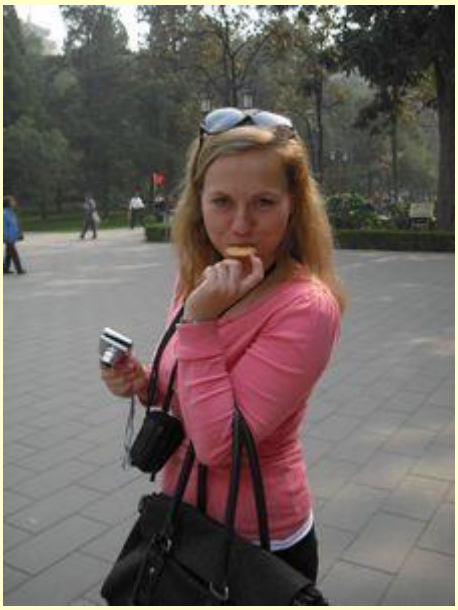

Etter en dramatisk sisterunde søndag, knep Ellisiv Reppen til slutt seieren i uttagningsturneringen med 3,5/6 og sikret seg dermed en velfortjent billett til OL i Khanty Mansyisk til høsten. Dette blir Ellisivs debut i OL-sammenheng og kommer som et naturlig resultat av regelmessig trening og jevn fremgang den siste tiden. Sylvia Johnsen og Yerazik Khachatourian delte annenplassen med 3/6 og vil etter det vi forstår spille stikkamp om plassene to til tre innen to uker. Det er viktig å rangere også reservene med hensyn til evt. sykdomsforfall. Torill Skytte kom på fjerdeplass med 2,5/6.

Uttagningsturneringen som ble avholdt i Selskapets lokaler i helgen, ble altså en uhyre jevn affære der det til slutt bare skilte ett fattig poeng mellom første- og fjerdeplassen. Dette taler for at Eliteutvalget (EU) i Norges Sjakkforbund traff en klok beslutning ved å la de fire jentene gjøre opp innbyrdes om den ledige plassen på OL-laget. Turneringen ga også unik spilletrening og en test av konkurransenervene, noe som blir viktig når det virkelig drar seg til i Sibir i september. I tillegg var turneringen glimrende reklame for norsk kvinnesjakk. Partiene holdt gjennomgående høy kvalitet og bak den høye

remisprosenten lå stort sett knallharde kampremiser. Det hadde vært fantastisk om OSS hadde lykkes i å stille damelag i europacupen i oktober med denne kvartetten.

Takk til Sverre for kyndig turneringsledelse, Tarjei som sørget for live web-overføring (!) samt Viggo, Erik og mange andre som utgjorde et entusiastisk og høyst kompetent publikum i helgen.

Vellykket sommerbord

18. juni, 2010 av Leif E.

Et 30-talls medlemmer møtte opp på sommerbordet onsdag kveld til strålende solskinn og grilling på verandaen. Willy hadde kommet hjem fra Canada og hyggelig var det også å se 'stemmen fra London' (Bjørn) tilbake i gamlelandet. Etter seansen på verandaen – der jubilantene Willy og Leif Bjarne Iversen ble behørig markert – var det duket for kaffe og nogot attåt i Bøckmansalen. Her sørget også Emanuel for et par populære sjakklige innslag. Etter at det formelle programmet var overstått, fortsatte festen med uhøytidelig lynsjakk og muntre replikkvekslinger i ytre rom. Alt i alt en særdeles vellykket aften. I dag begynner Sveins minneturnering kl 18, vel møtt!

Sveins 3. minneturnering

24. juni, 2010 av Ole Chr Moen

Vi takker Bjarke Sahl, Henrik Sjøl, Tarjei J. Svensen, JK Johnsen, kantinedamene og alle andre medhjelpere i Sveins 3.minneturnering for et vellykket arrangement.

Bortsett fra eget spill er det lite å klage over. Deltakerlisten for neste års turnering inneholdt allerede omtrent 40 navn på avslutningsdagen. Det var gledelig at Jon Ludvig Hammer deltok og vant. I dag er turneringen og partiet Hammer – Hebden omtalt i VG. Våre unge håpefulle imponerte, men også Pål Moe hadde retinggevinst, og andre fikk en fin gjennomkjøring før sommerens turneringer i inn- og utland. Magnus Carlsens storartede innsats i Romania bidro til den gode stemningen. Her er bildet av Svein som pryder turneringens hjemmeside. Teltet blir tatt ned etter dagens landskamp.

Sveins 3. Minneturnering:
1.GM Mark L Hebden, England, 7,0
2. GM Jon Ludvig Hammer 7,0
3. GM Tiger Hillarp Persson Sweden 6,5
4. FM Mads Andersen,Denmark,6,5

Klubben er som vanlig åpen i sommer – og Willy kan dukke opp til et parti på terrassen når som helst.

Norge – USA i ungdomsmatch torsdag

25. juni, 2010 av Tarjei

Ti barn og ungdommer fra New York har vært i Oslo siste uken i forbindelse med deltakelse i Sveins Minneturnering og sjakkleiren på Bygdøy. Åtte av disse stiller i ungdomsmatch mot OSSU torsdag 24. Juni kl. 19.00. For at så mange OSSU-spillere som mulig skal få delta, vil OSSUs Maud Rødsmoen (97) og Ulrik Olsen (99) delta på det amerikanske laget hvor de kjenner de fleste av spillerne fra sin egen tid i New York.

Hver spiller vil møte to spillere fra det andre laget. På sitt førstebord stiller OSSU med ikke mindre enn klubbens toppspiller Jon Ludvig Hammer. Han vil møte Marc Arnold,

mangeårig USA-mester i aldersbestemte klasser. Da disse to møtte hverandre i den siste matchen i Sveins Minneturnering 22. juni, endte oppgjøret i remis. Jon Ludvig skal også møte USAs andrebord Ben Gershenov.

Arrangementet er åpent for publikum (men pizza-servingen er forbeholdt deltakerne). Velkommen!

NSF's store uke

30. juni, 2010 av Ole Chr Moen
På lørdag starter Landsturneringen, NM i sjakk, i Fredruikstad. Nedenfor under "Hva skjer'a" er det en oversikt over klubbens deltakere. Du kan følge mesterskapet på arrangørens egen hjemmeside. De første årene ble mesterskapet kalt kongressturnering. Norges Sjakkforbunds kongress avholdes søndag kl 18.00. Det mest spennende forslaget er å innføre en ny klasse – mester kandidat, i NM. Skjønt ny, vi hadde mester "kamerat" fram til 1978. Oppnavnet skyldtes den høye remisprosenten blant de nest beste mesterspillerne. Klassen vil gjøre det mulig å ha en Bergergruppe på topp – hvis det er ønskelig. OSS har ikke tatt stilling til forslaget. Kom gjerne med dine synspunkter her, eller i epost til styret.

OSS har ikke favoritten i eliteklassen. Atle er nærmest til å kunne hevde seg mot stormestre og eksnorgesmestere. Vi har ellers med Andreas Moen, Daniel Kovachev, Nicolai Getz og Ørnulf Stubberud med i øverste klasse. Det er i de aldersbestemte klassene vi skal gjøre det, blant annet er Ragnar Hoen på plass i senior. NM vil for de fleste være en sosial happening – hygg dere, og opptre sporty ved brettet og ellers.

Valgkomiteen har innstilt på gjenvalg – hovedmedlem Kristian Trygstad erstatter bimedlem Carl P. Kirkebø, som har bedt seg fritatt. Da får han sikkert tid til å delta i klubbmesterskapet til høsten

Norsk Sjakkblad nr. 3 for 2010 er kommet ut. Det holder vanlig høy standard – Atle har en interessant artikkel om pinnsvinoppstillingen, hvor sort stuer bort brikkene i en krok.

Juli-blogg

Sommerlyn på tirsdag!

11. juli, 2010 av Ole Chr Moen

Tirsdag 13/7 kl 1845 begynner våre tradisjonsrike åpne sommerlyn med gjennomgangspremier over i alt seks turneringer

- spillestart er kl 1900,

- startkontingent 50/30, som med et mindre fradrag til gjennomgangspremie går til pengepremier,

- gjennomgangspremier i to grupper over og under 1750 etter et plassiffersystem, hvor de tre beste resultatene teller.

John Kristian og Sverre Johnsen er ansvarlige for første turnering. Vel møtt, ta med familien og kom! Alle er velkomne.

Lysglimt i Landsturneringen

14. juli, 2010 av Sylvia Johnsen

Med de beste spillerne andre steder i verden manglet OSS en favoritt i eliteklassen, nettopp derfor ble det ekstra hyggelig når klubben var representert i aldersbredde.

Embla Grønn var første OSS-spiller ut med seier i sin klasse. Datteren til pappa Atle, i eliteklassen, stakk avgårde og vant klassen for Begynnere. Embla er sju år. Storebror **Eskild** ble lynsjakk Norgesmester for miniputt. Foreldrene hadde god grunn til å være fornøyd.

I de eldste klassene hadde OSS god dekning og når vår regjerende mester FM **Ragnar Hoen** gikk på en smell mot **Per Wibe,** tok lillebror IM **Terje Wibe** og sikret Norgesmestertittelen i klasse Senior A for klubben. Dette var spesielt gledelig for OSS fordi Terje spilte sin første turnering på nitten år og overbeviste alle om at den spreke pensjonisten fortsatt kan flytte brikker.

Willy Olsen kom også i år fra Canada for å sloss om Nestor-prisen, men fikk slite for poengene.

Hederlig spill fra sjakkbyråkrater

Når sjakkspillere blir tapt i sjakkbyråkratiet forsvinner ofte ”edge”, men styreleder **Ole Christian Moen** var i sitt ess og holdt seg i teten i klasse Mester, og endte til slutt på tredje etter en remis i siste runde. Bare en plass fra kvalifisert

deltakelse i eliteklassen neste år, men der har han vært før.

OSS vakthund **John Kr. Johnsen** gjorde også et bra resultat med femteplass i klasse 2. Noe har han lært når han henger over brettene og sørger for at medlemmene viser ansvar.

Det var sjakkbyråkratene som har trappet ned som sleit litt i Fredrikstad. **Gunnar Stake-Larsen** var nok litt skuffet i klasse 1 etter at han har tronet i toppen tidligere år. Spørs også om ikke om **Lars Oskar Hauge** ville hatt bedre av å spille i de aldersbestemte klassene, der han har anledning til å spille mange år til.

Tøffe kamper

Sebastian Mihajlov var ikke skyggeredd for rating og endte på en fin fjerdeplass i klasse Kadett. Det lover godt for den unge gutten har flere år igjen han kan forsøke seg på Norgesmestertittelen i denne klassen.

Samuel Riiser endte på andreplass i klasse Lilleputt, og **Maud Rødsmoen** har ingen grunn til å være misfornøyd med sjetteplass i samme klasse. Her har OSS mange gode spillere som er svært unge og med matchtrening i disse klassene kan de fort bli best i landet.

Klubben kan også glede seg over sjakkfamiliene: **Gholami** og **Grønn** var lett å legge merke til, bror og søster. **Andreas Moen** i eliteklassen, sønn til styreleder, og mange flere. Mor **Vibeke Grønn** i klasse 5 hadde også noen fine partier og familiens oppmerksomhet i sitt første NM ved brettet. Å gjøre ting i familier gir masse verdifull erfaring og læring for kommende turneringer. Kanskje allerede til neste år i Njårdhallen.

SK 1911 feirer hundreårsjubileum og er arrangør i 2011, hvor OSS arrangerte NM i 1998. Vi ønsker lykke til!

Sommerlyn – oppdatering etter tre turneringer

29. juli, 2010 av Atle Grønn

Det var 18 deltakere nå på tirsdag. Velkommen neste tirsdag til 4. økt. Her følger en korreksjon og rapport fra den trofaste deltaker Odd Ristesund, som selv kjemper i toppen i gruppe B:
(fra Ristesund:)

I kveld tok Kovachev sin tredje klokkerene seier i Kl A, foran Kostadanov på annenplass og Atle Grønn og Daniel Cherba på delt tredje. B-klassen ble i likhet med forrige gang vunnet av Sebastian Mihailov, foran Anderl og Christiansen.
Jeg fører nå utvidet skyggeregnskap, i det jeg også dekker Kl A. Formodentlig setter klubben pris på at en mann får tingene riktig – i det minste utenom brettet.
Det er en feil hva angår Kl B, derved at Svein Thranas annenplass er ignorert. Thrana skal derfor ha 10 plassifferpoeng for denne, og fortrenger meg osv. en plass ned. Dvs . at de etterfølgende får 2 plassifferpoeng mindre enn det som OSS- tabellen angir. Foholdet er meddelt Sverre som turneringsleder i runde, samt Atle som kveldens (3. runde) turneringsleder.
Her er sammendraget i plassifferpoeng for de beste etter runde 3:

Kl A:
1. Kovachev 36
2. Kostadinov 18
3-4. A. Grønn 9
Cherba 9

Kl B
1. Thrana 25
2.-3 Seb. Mihailov 24
Ristesund 24
4. Christiansen 17
5. Anderl 15

August-blogg

Junior-VM er i gang

3. august, 2010 av Ole Chr Moen

Partiene kan følges fra kl 15.00 Se her:
http://online1.internetdsl.pl/

Det kan bli en fest å følge unge Hammer, men det er en meget tøff turnering.

Etter åtte runder har Jon Ludvig 6 av 8 poeng mot et snitt på 2417. Det er likevel litt lavere enn forventet, men en seier til kan bringe ham opp på forventet nivå. Han er en av seks spillere på delt andreplass bak Andreikin, Russland, som har 6,5 poeng.
http://www.chessarbiter.to.pl/turnieje/t_3905/cardf_z$56.html

I dag kompenserte Jon Ludvig for en mildt sagt luftig kongestilling med bedre utvikling og angrep mot f7. Det holdt til å komme inn i et gunstig sluttspill, som med tålmodighet ble manøvrert tilseier.

Klubbens tre deltakere i Politiken cup, Christian Harstad, Dag Eriksen og Anders Rundgren gjør alle en meget hederlig innsats. Sistnevnte har f.eks. en prestasjon på 2173 etter fem runder. Du finner dem med resultater, bilde og partier på den meget profesjonelle hjemmesiden.

Ristesund rapporterer fra femte sommerlyn

5. august, 2010 av Atle Grønn

Fjerde sommerlyn:
I kl. A sikret **Kovachev** seg sammenlagtseieren ved å vinne for fjerde gang, annenplassen tilfalt denne gang Andreas Moen. Noe sammendrag for Kl A har heretter ingen praktisk interesse.

Kl. B ble tirsdag kveld vunnet av **Steinar Moldestad** fra Stjernen, med klubbkameraten Sigurd Ofstad på annenplass. Ingen av disse har deltatt tidligere. Anderl og Thrana delte tredjeplassen, og jeg tok femte. Den unge Sebastian Mihajlov som har vunnet de to foregående omgangene, uteble ikveld (ferie i Bulgaria).

Dermed er det svært åpent hvordan det vil ende i denne klassen, et halvt dusin personer ser ut til å ha sjansen i løpet av de to siste rundene. Stillingen for de beste, basert på de tre beste og tellende resultatene er:

Thrana 26 (9, 10, 7)
Ristesund 24 (12, 8, 4)

Seb. Mihajlov 24 (12,12)
Anderl 22 (5,10,7)
Christiansen 17 (5, 4, 8)
Moldestad 12 (12)
Ofstad 10 (10)

Hilsen
Odd Ristesund

Femte runde av sommerlyn ble vunnet av IM **Bjørn Tiller**, foran IM Grønn og Svetoslav Mihajlov. Kovachdev som allerede har sikret seg gjennomgangsseieren med fire førsteplasser, var i dag i Gøteborg og spilte der.

B-klassen ble vunnet av **Sebastian Mihajlov** foran Anderl. Sebastian tok dermed sin tredje førstepalss, og blir derved gjennomgangsvinner i Kl B. Ingen av konkurrentene har mer enn en førsteplass, og kan derfor ikke ta ham igjen i 6. og siste runde tirsdag 17.8.
Det var ca. 20 deltakere og interesserte bakspillere.

Velkommen til høstlyn tirsdag 24. august

17. august, 2010 av Atle Grønn

Siste sommerlyn ble vunnet av **Atle Grønn** foran Bjørn Tiller, Svetoslav Mihajlov og Ørnulf Stubberud. Unge Sebastian ble igjen beste spiller under 1750. Det var godt oppmøte med 18 deltakere og 17 runder. Vi fortsetter derfor med høstlyn førstkommende tirsdag. Samme opplegg som sommerlyn – kanskje styret kan skaffe fram en sammenlagtspremie over og under 1750. Bjørn og jeg stiller førstkommende tirsdag og flere fra de bredere lag er også ventet. Velkommen!

P.S. Sammenlagtvinnerne for sommerlyn var klare før siste omgang – Daniel Kovachev (over 1750) og Sebastian Mihajlov (under 1750).

Kom i klubben på torsdag kl 1900!

24. august, 2010 av Ole Chr Moen

Parallelt med årsmøtet i OSSU i indre rom (Heftyes), blir det en sosial sammenkomnst for alle medlemmer i midtrommet (Bøckmansalen) torsdag den 26.8. Det blir servert fiskesuppe og sjakklige godbiter.

Dette blir en sjanse til å treffe Willy Olsen før hjemreisen til Canada. Vi har ellers ikke et omfattende program for kvelden, dette kan være en passende anledning for å ta med ektefeller og forlovede i klubben!

Barnesjakk i høst

25. august, 2010 av Sverre Johnsen

Våre barnesjakkaktiviteter starter opp kommende uke.

På mandager blir det som vanlig barneturneringer 18:00-20:00 (registrering 18:00-18:15. Disse sikter mot barn i alderen 6-13 år, som deles inn i 4-mannsgrupper som spiller alle-mot-alle (Bergerturnering). Betenkningstiden er 20 minutter pr. spiller pr. parti. Startkontingent 20NOK.

På de fleste onsdager 18:30-20:15 blir det treningsgrupper, der det er mer undervisning enn spilling. Terminlisten for hele høsten er ikke helt på plass enda, men den første måneden sikter vi mot relativt erfarne spillere i alderen 10-13 år. Senere kan det være at vi splitter opp i flere grupper.

Her er en terminliste for den nærmeste måneden:

August:

Mandag 30: Mandagssjakk 18:00-20:00 (turneringen teller ikke med i høstens sammendrag).
September:
Mandag 6: Mandagssjakk 18:00-20:00.
Onsdag 8: Treningsgruppe 18:30-20:15 Tema: Mattbilder
Fredag 10.-søndag 12: NM for lokallag.
Mandag 13: Mandagssjakk 18:00-20:00.

Onsdag 15: Treningsgruppe 18:30-20:15 Tema: Tårnsluttspill
Mandag 20: Mandagssjakk 18:00-20:00.
Onsdag 22: Treningsgruppe 18:30-20:15 Tema: Et berømt parti
Mandag 27: Mandagssjakk 18:00-20:00.
Onsdag 29: Treningsgruppe 18:30-20:15 Tema: Tvingende trekk

Høstlyn m.m.

27. august, 2010 av Ole Chr Moen

Andre høstlyn spilles tirsdag 31. kl 1900. Fremmøte 1845, startkontingent 50/30, som går uavkortet til pengepremier.

Atles rapport fra første høstlyn: "Det ble en vellykket start på høstlyn med 11 ivrige deltakere. Daniel Kovachev fortsatte sin seiersrekke fra sommerlyn og vant med 9 poeng foran Atle Grønn 8,5 og Bjørn Tiller 7,5. På fjerdeplass fulgte en norsktalende aserbajdsjaner med rating på 2250. (Han er for øvrig interessert i å være med i klubbmesterskapet). B-gruppa ble vunnet av Tormod Claussen foran Eskil Ekeland Grønn. Høstlyn blir forhåpentligvis et fast innslag hver tirsdag utover høsten, noe gårsdagens deltakere også ivret for. Møt opp! Særlig ønskes velkommen flere spillere under 1750."

Atle Grønn er nå i Vadsø for å spille Vadsøsjakken, og reiser derfra til Russland en ukes tid.

Torsdag 26. august var det en uformell sammenkomst i klubben, med fiskesuppe, kaffe og kaker. Med litt sen utlysning, og kolliderende arrangementer, ble det 10-15 deltakere. Begge deltakerne på OSSU's årsmøte sluttet seg etterhvert til, og fikk med hjelp av Sverres PC oppleve en gjennomgang av Blaafarveverket, opplading til NM for lag i Drammen 8. til 10. oktober, problemsjakk og gjennomgang av historiske praktpartier med Leif Erlend Johannessens og Erling Kristiansens kyndige kommentarer. Kvelden ble avsluttet med dobbeltsjakk, hvor Erling og Mats Persson vant mot Willy Olsen og Ole Chr Moen.

Vi satser på medlemsmøte fredag 23. september, med aktuell rapport fra sjakk-OL. Auksjon til inntekt for Europacup'en, hvor OSS og Norge for første gang stiller lag i kvinneklassen.

En uke før start den 2. september er det 24 deltakere påmeldt til klubbmesterskapet. Da kan vi vel bli mer enn 40 deltakere?

To OSS-deltakere i nordisk mesterskap for jenter

28. august, 2010 av Kjersti Rødsmoen

OSS-spillerne Maud Rødsmoen og Jarani Suntharalingam er Norges to deltakere i den yngste gruppen (født 1997 eller senere) i helgens nordiske mesterskap for jenter i Reykjavik. Etter tre av fem partier har Jarani full pott og ligger på delt første plass, mens Maud har 2 av 3 og ligger på en foreløpig fjerde plass.

Det norske laget til nordisk mesterskap på Island

De øvrige norske deltakerne er Line Jin Jørgesen og Lisbeth

Haugsvær i klasse A
(født 1990-1993) samt Elise Forså og Ingrid Øen Carlsen i klasse B (født 1994-96).

En stor sjakkhelg

29. august, 2010 av Ole Chr Moen

Denne helgen slutter først på mandag. Da går finalen i Arctic Securities match i Kristiansund. I dag har vi sett vår Jon Ludvig Hammer vinne mot ellers uovervinnelige Magnus Carlsen. Selv om hurtigsjakk ikke er hoveddisiplinen i konkurransesjakk, er dette noe som blir lagt merke til. Torstein Bae gjorde en utmerket jobb som kommentator på NRK's nett-TV, men synes å ha undervurdert Jon Ludvigs sjanser noe.

De andre turneringene denne helgen er viktige arrangementer i nasjonal sammenheng, men blekner i forhold til matchen mellom verdensmester Anand og Magnus Carlsen i morgen fra kl 1400. Vi kan glede OSS over at:

Emanuel Berg vant Kristiansund GP med 5 av 6 poeng,

Jarani Suntharalingam ble nordisk mester for jenter med Maud Rødsmoen på 4. plass, se eget oppslag,

Daniel Kovachev vant Nordstrand GP med 6 av 7 poeng,

Nicolai Getz og Atle Grønn bet godt fra seg i Vadsøsjakken, hvor Atle ble hyret som tolk, se bilde.

Jarani ble nordisk mester for jenter i Reykjavik

30. august, 2010 av Kjersti Rødsmoen

OSSs Jarani Suntharalingam ble nordisk mester i den yngste klassen under helgens nordiske mesterskap for jenter i Reykjavik. Jarani gikk ubeseiret gjennom mesterskapet og oppnådde 4 ½ av 5 poeng. Norge fikk ytterligere en medalje i den eldste klassen der Line Jin Jørgensen fra Karmøy tok sølv. Sverige tok de to øvrige gullmedaljene.

Se også de fullstendige resultatlistene og Beate Forsås omtale hos Tromsøs sjakklubb.

September-blogg

Høstlyn på tirsdag, klubbmesterskap på torsdag

3. september, 2010 av Ole Chr Moen

Høstlyn har etablert seg som et fast innlegg i hovedstaden. Hver tirsdag kl 1900, med fremmøte 1845. Tirsdag 31. august var det 12 deltakere. Daniel Kovachev og Askild Bryn kom på delt førsteplass foran en rekke andre mesterspillere. Svein Harald Endresen ble beste spiller under 1750 i rating. Det er plass for spillere på alle nivåer i turneringen. Still opp tirsdag 7. september!

Klubbmesterskapet kom vel i gang torsdag 2. september med vel 30 deltakere. Følg med på turneringens egen side. Jon Børresen er ansvarlig turneringsleder.

Følg ellers med på terminlisten. Snart, 19. september, er det OSS GP, og fredag 24. september følger vi det norske OL-laget under medlemsmøte, hvor vi vier klubbens første kvinnelag i Europacupen for klubber særlig oppmerksomhet. Det blir servering og entre og bokauksjon til inntekt for kvinnelaget.

5.plass til Skøyen skole i Nordisk

8. september, 2010 av Tarjei

Nordisk mesterskap for barneskolelag ble arrangert i OSS' lokaler sist helg i regi av Bendik Bjerke fra Ungdommens Sjakkforbund og med Espen Andersen som erfaren turneringsleder. Til tross for at ingen norske lag gikk til topps, var det en fin og sosial turnering der spillere og lagledere blant annet ble foret med pizza, gratis brus og vegetariansk mat a'la Sveins minneturnering!

Skøyen skole tar i mot 5.plassen. Fra venstre: Lagleder Jens Petter Olsen, Ulrik Olsen, Maud Rødsmoen, Erik Grammelstvedt og Vetle Hovslef. Foto: Tarjei J. Svensen

Island ledet fra start til mål og vant til slutt med 15½/20 poeng, halvannet individuelt poeng foran danskene. Kjelsås skole tok en fin bronsemedalje og ble beste norske lag! Med 3½-½-tap mot det danske laget i siste runde holdt det bare til 5. plass for OSS-laget Skøyen skole med Ulrik Olsen, Maud Rødsmoen, Erik Grammelstvedt og Vetle Hovslef.

Men jevnt var det: Skøyen var bare én seier fra delt 3.plass og dersom lagpoeng og ikke indivdiuelle poeng hadde vært tellende, ville de passert svenskene og tatt 4.plassen.

Maud Rødsmoen og Ulrik Olsen på de to første bordene på Skøyen skole. Foto: Solveig Joten Svensen

Maud gjorde det best av Skøyen-spillerne med 3½/5 på 2.bord, mens Sander Lange Berge og Håkon Groven tok 3½/5 på henholdsvis 1. – og 3.bord for Kjelsås skole. Islendingenes 2.bord Oliver Johannesson og 3.bord Jon Trausti Hardarsson tok begge full pott med 5/5 poeng.

Se også partier og bilder fra turneringen.

OSSU med fire lag i Hokksund

10. september, 2010 av Tarjei

helgen. For juniorlaget stiller gledelig nok ingen ringere enn GM Jon Ludvig Hammer på 1.bord!

GM Jon Ludvig Hammer leder OSSUsjuniorlag i Hokksund. Foto: Bjørn Berg Johansens

Sammen med puttene Aryan Tari, Sebastian Mihajlov og Lars Oskar Hauge samt Østerrike-bosatte Jo Kristian Løberg, blir dette laget den sterkeste utfordreren til Stavanger som stiller med fire mesterspillere på startstreken.

Her er alle OSSUs lag:
Junior:
GM Jon Ludvig Hammer (2619)
Aryan Tari (1938)
Jo Kristian Løberg (1919)
Lars Oskar Hauge (1797)

Sebastian Mihajlov (1725)

Kadett
Jathavan Suntharalingam (1751)
Armin Gholami (1651)
Samuel Riiser (1526)
Erik B Grammelstvedt (1069)
Ludvig Anderson (887)

Kadettjenter
Raksha Rathan (1445)
Jarani Suntharalingam
Maud Rødsmoen
Anita Gholami
Margrete Buran
Kimiya Sajjadi

Miniputt:
Ulrik Olsen
Eskil Ekeland Grønn
Martin Østby
Shaun Ondo
Christian Rognes

Totalt stiller 33 lag til start i Hokksund, hvorav 14 er miniputtlag, 15 kadettlag, og fire juniorlag. Følg resultater fra mesterskapet hos TurneringsService.

Medlemsmøte fredag 24. september, lynsjakk hver tirsdag

15. september, 2010 av Ole Chr Moen

Oslo Schakselskap ønsker med dette alle medlemmer og bi-medlemmer velkommen til medlemsmøte fredag 24. september kl. 19. Vi begynner kvelden i de unges tegn, ved å gjøre stas på våre lag i NM for ungdom.

Vi følger deretter de norske OL-lagene i Khanty Mansyisk. OSS er sterkt representert. Vi har Jon Ludvig Hammer på andre bord på laget i åpen klasse, og Ellisiv Reppen og Yerazik Khatchatourian på kvinnelaget, hvor vår nestleder Leif Erlend Johannessen er lagleder. Om Tromsø får OL i 2014 blir ikke avgjort før den 2. oktober, og er ikke tema på møtet.

Det blir servering og bokauksjon hvor inntektene går til å støtte damelaget vårt i Europacupen.Vårt gode medlem Bjørn Tiller (bildet) har donert sjakkbiblioteket sitt til klubben. Her er mange lekkerbiskner! Det blir enkel servering. Vel møtt!

I går var det styremøte i OSS. Vi har meldt på 5-6 lag til NM for lag 8. – 10. oktober, som vi nå må fyllle opp med unge og gamle spillere. Ta kontakt med Johnsen, Børresen eller Moen hvis du vil spille. Vi kan glede OSS over en rekke nye medlemmer, og har nå passert fjorårets medlemstall.

Husk OSS GP den 19. september!

De unges forbund

25. september, 2010 av Ole Chr Moen

Medlemsmøtet den 24. september ble avviklet med ca. 30 fremmøtte, som fikk pølser,spekemat og røkelaks, men sjokolade og karameller istedet for kake, Eskil. Det var gledelig at flere nye medlemmer var tilstede, blant annet IM Axel Heinz, som studerer på BI dette året, og Alizamin Jafarli, som også deltar i klubbmesterskapet.

Vi feiret våre unge, Jarani som er klubbens første kvinnelige medlem som har vunnet et nordisk mesterskap, og våre fire lag i ungdoms-NM som gjorde nesten rent bord. Enda viktigere er det at det er kjekkeungdommer vi har som medlemmer. Erling Kristiansen mente 1909 kanskje var norsk sjakks sterkeste årskull, noen nevnte 1937, mens Atle fremholdt 1990. Det kan være at de siste par år av forrige århundre vil vise seg å være de år hvor flest sterke norske spillere ble født. Det kan vi snakke om senere.

Dagens norske innsats i åpen gruppe i OL gav ikke stort å glede seg overhttp://www.chess-results.com/tnr36795.aspx?art=20&fed=NOR&lan=1&flag=3

0&m=-1&wi=1000, , men vi fikk se fine avslutninger fra kvinnelaget, http://www.chess-results.com/tnr36796.aspx?art=20&fed=NOR&lan=1&flag=30&m=-1&wi=1000. Når Magnus skulle spille sitt dårligste parti på lenge, var det greit at det skjedde i en tidlig runde, og Jon Ludvig er i rute. I dag fikk Torbjørn et ufortjent tap, mens Frode Elsness vil spille sterkere mot slutten av turneringen, det er vanskelig å være amatør i disse tider. Alte loset oss gjennom flere av partiene. Den 25. september møter begge de norske lagene Spania!

Den avsluttende bokauksjonen innbrakte 2100 kroner til vår ECC-deltakelse. Det er allerede klart at klubben minst dekker 100 Euro, startkontingent og noen tilleggsutgifter for alle de 14 deltakerne. Det blir omtrent like vilkår for dem som ikke er stormestre.

Vi ønsker også Leif Erlend og kvinnelaget lykke til.

Hva som bare ble nevnt i en bisetning under medlemsmøtet, og ikke i det hele tatt i det opprinnelige referatet, var at Sebastian Mihajlov deltar i EM for ungdom i Georgia. Sebastian har underveis 4 av 7 poeng, og er en av de ytterst få vesteuropeerne som deltar i klassen. Svetoslav Mihajlov er lagleder for den norske kontingenten, som teller åtte deltakere.
Gregor Taube fra 1911 er i delt ledelse i klassen under 14 år med 6 av 7. Imponerende i en sterk klasse, hvor konkurrentene har mye høyere rating enn ham.

Vellykket høstlyn – oppsummering så langt

25. september, 2010 av Atle Grønn

Høstlyn med faste lynturneringer hver tirsdag har vært en suksess. Sterk deltakelse i toppen og etter hvert også i bredden, vil vi håpe. Det blir fullt hus på tirsdag kl. 18.45 – velkommen!
Her er de viktigste resultatene så langt (med tanke på sammendraget):
24. august: 1. Kovachev 2. Grønn 3. Tiller (gruppe B: 1. Claussen)
31. august: 1.-2. Kovachev og Bryn 3.? (gruppe B: 1. Endresen)
7. september: 1. Grønn 2. Kovachev 3. Stubberud (gruppe B: 1. Claussen)
14. september: 1. Tari 2. Kovachev 3. Hauge (?) (gruppe B: ?)
21. september: 1. Heinz 2. Hauge 3. Kovachev (gruppe B: A. Gholami)
28. september, 2010 klokken 22:59
En ny fin turnering i dag, 28.9. Resultater:
1. Kovachev 2.-3. Grønn & Heinz
(gr. B: E.E. Grønn).

12. oktober, 2010 klokken 21:45

To nye turneringer siden sist:

5. oktober: 1. Kovachev 2. Astrup 3. Wrangell

12. oktober: 1.-2. Grønn & Kovachev 3. Persson (gr. B: Endresen)

Oktober-blogg

OL 2014 – bløtkake eller gravøl?
1. oktober, 2010 av Ole Chr Moen

Lørdag førstkommende (2. oktober) avgjøres det hvorvidt Norge og Tromsø tildeles sjakkolympiaden eller ikke.
I denne forbindelse avholder Norges Sjakkforbund en liten markering klokken 15.00 i Oslo Schakselskap sine lokaler i Bogstadveien 30.
Alle sjakkvenner er velkomne til å delta på denne markeringen.
–Vi håper det blir en positiv markering hvor vi kan feire at vi får tildelt sjakkolympiaden, men uansett velger vi å markere at en milepæl i et av norsk sjakks største prosjekter gjennom tidene får en avgjørelse, uttaler visepresident i Norges Sjakkforbund, Ida Lahlum.

Ragnar Hoen 70 år!

4. oktober, 2010 av Leif Ø.

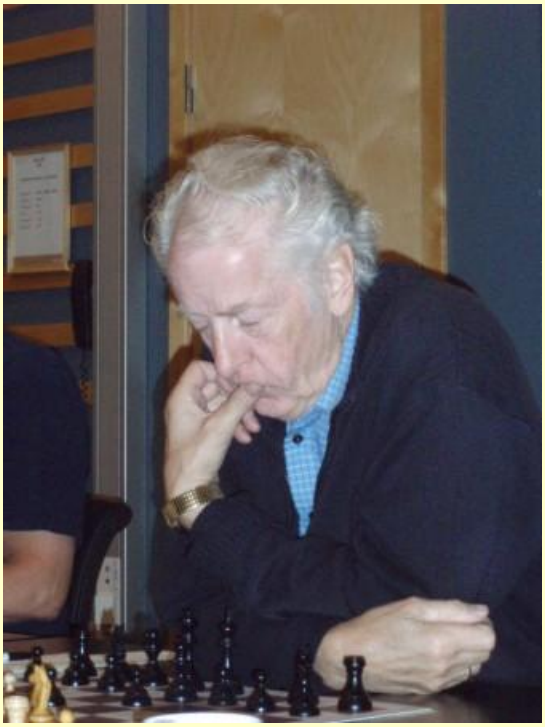

Vi gratulerer Ragnar Hoen med 70 år 5. oktober. Han var en av klubbens og dermed også Norges beste spillere i en 25-årsperiode fra slutten av 50-tallet. En stor klubbpatriot med bl.a. hele 17 lag-NM-titler for Oslo Schakselskap.

Ragnar har tre NM-titler: 1963, 1978 og 1981, og ble nordisk mester i 1967. Han var også en fryktet lynspiller i denne perioden, noe også bl.a. Michael Tal fikk erfare under lynmatcher mot Ragnar under flere sjakk-OL.

Han er utenfor Norge likevel mest kjent fra sine tallrike deltakelser i Sjakk-OL. Hoen deltok som spiller på det norske landslaget ved samtlige tolv Sjakk-OL i tidsrommet 1960-82, og har senere vært norsk lagleder ved ytterligere fem mesterskap. Sin beste score i Sjakk-OL gjorde Hoen med 8.0/12 i Skopje 1972. Mest kjent er han likevel for sin innsats under Sjakk-OL i Havanna 1966: Hoen ble matchvinner da Norge slo USA 2.5-1.5, og laget oppnådde dermed en sensasjonell plass i A-finalen. Avslutningen kan sees i vedlegget under.
Hoen holder fortsatt norgesrekorden for deltakelse i flest Sjakk-OL.

Han har de siste årene også representert Norge i flere internasjonale seniormesterskap, senest med 5.0/9 på førstebord for Norge under EM for seniorlag 2009. Fra 2002 til 2008 vant han syv NM for seniorer på rad.

Les et sjakkportrett av Ragnar (PDF-format) på historikksiden, fra Norsk Tidsskrift for Sjakk i 1972 portrettert av Eivind Poulsson.

Tore Jan Nilsen er død

11. oktober, 2010 av Ole Chr Moen

Den 5. oktober fikk vi det triste budskapet om at vårt gamle medlem Tore Jan Nilsen er gått bort. Han bisettes torsdag førstkommende, den 14. oktober kl. 1330 fra Kapellet på Rikshospitalet. Kapellet ligger til venstre som en av de første bygningene man kommer til fra hovedinngangen.

Nilsen har levert betydelige bidrag til Oslo Schakselskap, ikke bare med sin underfundige humor og lune vesen. Som materialforvalter konstruerte han blant annet for 40 år siden de bordene som ble skiftet ut i 2006. De siste årene la han ned et stort og uerstatttelig arbeid med å utarbeide statistikk over styre og medlemmer av Selskapet i programspråket Access. Den siste tiden arbeidet han med biografier; dette er ikke publisert. En liten del av materialet er lagt ut på våre

På bildet, som er tatt av Øystein Brekke, ser vi fra venstre Odd Ristesund, som har vært Nilsens nærmeste støtte den siste tiden, Willy L. Olsen og Tore Jan Nilsen. Nilsen ble syk våren 2010, men holdt dette for seg selv, og hadde fortsatt sin daglige gange i klubben - han kom gjerne litt utpå kvelden.

hjemmesider under historikkfanen. Vi arbeider for at dette verdifulle materialet ikke går tapt.

Tore Jan Nilsen ble født 11. mars 1937. Han vokste opp på Hammersborg, og har vært medlem av OSS siden tidlig på 50-tallet. Han ble norgesmester i lynsjakk i 1968, foran blant andre Svein Johannessen og Erling Kristiansen som han begge beseiret innbyrdes. Tore Jan Nilsen var en kunstnersjel, og var opptatt av problemsjakk, helst studier. Han ønsket at klubben i større grad skulle fokusere på problemsjakk. Når han fra tid til annen spilte turneringssjakk, var det på et meget høyt nivå. Midt på 80-tallet etablerte han en rating på ca. 2250 etter å ha deltatt i et klubbmesterskap. I en lagkamp for OSS vant han ved en anledning sitt parti uten tidsforbruk overhodet – dengang ble urene stilt på to minutter på fire!

I det sivile liv arbeidet han i Norsk Hydro, hvor han i mange år spilte på første bord på bedriftslaget i sjakk.

Norgesmestre for 28. gang!

11. oktober, 2010 av Tarjei

Med knappest mulig margin tok vi vår 28. NM-tittel i helgens NM for lag i Drammen! SK 1911 fulgte oss helt til døra, men måtte ta til takke med sølvplass et halvt individuelt poeng bak til tross for en knusende 3,5-0,5-seier over Black Knights i siste runde.

Se alle resultatene!

Blant de over 270 spillerne var det som Øystein Brekke påpekte, et skikkelig breddearrangement med spillere i alle aldre. Tidsskjemaet var nok for noen litt for stramt med én runde fredag, tre lørdag og to søndag, men for lagene med åtte spillere på papiret var ikke dette noe problem. Det stramme tidsskjemaet gjorde likevel at man ikke fikk vite motstanderen sin før man hadde satt seg ved brettet, og i et norgesmesterskap synes jeg kanskje at dette er noe man bør vite litt lengre tid i forkant. Samtidig er det kanskje tid for en debatt om hvorvidt individuelle poeng faktisk skal telle foran lagpoeng på resultatlisten, noe som gjør det viktigere å vinne stort mot de svakere lagene enn å vinne selve matchene.

Endelig resultatliste

1. Oslo Schakselskap 1	19,0	11,0
2 . Schakklubben av 1911	18,5	10,0
3. Drammen Tigers	16,0	8,0
4. SOSS (Oslo)	15,5	10,0
5. OSS 2	15,5	8,0
6. Akademisk SK 1	15,5	8,0
22. OSS 3	11,5	7,0
24. OSS 6	11,5	6,0
25. OSS 4	11,0	6,0
38. OSS 5	9,0	3,0

Solid plussresultat for Nicolai i Budapest

11. oktober, 2010 av Tarjei

Tap i siste runde ødela det som kunne ha blitt et kjemperesultat for Nicolai Getz i den tradisjonsrike First Saturday-turneringen i Budapest.

18-åringen har tatt seg et friår fra skolen og satser fullt på sjakk. Da er de månedlige First Saturday-turneringene et naturlig stoppested. Nicolai fikk plass i IM-gruppe B med en snittrating på 2273 og nappkravet på 7/9. Etter tre remiser på de første fem rundene og tap i 6.runde, var alt håp om IM-napp ute. Seire i rundene 7 og 8 sikret likevel et plussresultat, men å avslutte med tap er alltid kjedelig.

5½ poeng gav delt 2.plass sammen med IM Attilla Turzo (2331) og ratingprestasjon på 2353 bak Martin Istvanovszki (2282) på 6 poeng. Dette gir en pen ratingfremgang på ca. 15 poeng.

Nicolai blir nå en viktig brikke for OSS i Europacupen som starter allerede lørdag 16. oktober i Bulgaria.

Ole Christian og Jarani leder i Klubbmesterskapet

13. oktober, 2010 av Tarjei

Vi er omtrent midtveis i høstens klubbmesterskap med 18 deltakere i hver gruppe. Torsdag spilles 5.runde i begge grupper.

Etter fire runder har Ole Christian Moen føringen i gruppe A med 4 poeng og full pott, et helt poeng foran en trio på 3 poeng. Lederen får en tøff nøtt å knekke med 12-årige Lars Oskar Hauge i 5.runde.

I gruppe B har vår 13-årige nordiske jentemester, Jarani Suntharalingam imponert med fire strake seire, blant disse flere klasse 2-spillere. Jarani har vist mye bra i det siste, senest i NM for lag, og om frengangen fortsetter er hun klasse 2-spiller på neste ratingliste.

Europacupen i Bulgaria starter søndag

14. oktober, 2010 av Tarjei

Lørdag reiser åtte av våre spillere fra laget i åpen klasse og fire spillere i kvinneklassen i tillegg til et par lagledere nedover til Bulgarias nest største by, Plovdiv for å delta i Europacupen for klubblag. Det er en historisk begivenhet at et norsk kvinnelag deltar i Europacupen. 1. runde spilles søndag kl. 15:00.

Spillehallen i årets Europacup

Med unntak av sjakk-OL, er Europacupen verdens sterkeste lagturnering. Blant de 135 stormesterne, 57 internasjonale mestrene og 47 FIDE-mestre, er 24 av de ratet over 2700. Levon Aronian, Vassily Ivanchuk, Shakriyar Mamedyarov, Alexander Grischuk, Alexei Shirov, Boris Gelfand er bare noen av spillerne som stiller på sine respektive lag.

Enkelte land satser hardt på Europacupen. Det nyopprette laget SOCAR Azerbaijan er for eksempel sponset av det statlige olje- og naturgasselskapet i landet. Da har man råd til å stille med et lag med ratinggjennomsnitt på 2737. Når får vi Statoil eller Norsk Hydro på sponsorsiden i norsk sjakk?

I den åpne klassen stiller vi med GM Jon Ludvig Hammer (2633), GM Emanuel Berg (2616), GM Leif E. Johannessen (2516), FM Andreas Moen (2339), FM Daniel J. Kovachev (2305), FM Kristian Trygstad (2308), Ørnulf Stubberud (2293) og Nicolai Getz (2276). Med tre stormestere i oppstillingen er vi rangerte som nummer 19 blant de 49 lagene på startstreken. Målet for hver enkelt bør være å gjøre

det bedre enn forventet. Med Jon Ludvig Hammer kun på plass de fire første rundene, kan det imidlertid bli hardt å gjøre det bedre enn forhåndsrangeringen. Asker med GM Berge Østenstad og GM Jonathan Tisdall stiller ikke med sitt sterkeste mannskap og er rangert som nummer 36.

Se alle lagoppstillingene i åpen klasse

For første gang stilles det også et norsk lag i kvinneklassen. Før alle lagoppstillingene er klare, er OSS med Yerazik Khachatourian (2025), Sylvia Johnsen (2030), Ellisiv Reppen (1954) og svenske Julia Almer (1908) trolig rangert sist blant 16 lag. Torill Skytte trakk seg dessverre fra laget da hennes danske klubblag Aarhus manglet en spiller for å bli fulltallig, slik at det blir en tøff Europacup-debut uten hviledager for damelaget. Også her bør det være et mål å gjøre det bedre enn forventet i en turnering hvor det er flere lag med et ratingsnitt på over 2400.

Se alle lagoppstillingene i kvinneklassen

Vi håper å kunne komme med noen reiserapporter fra Bulgaria underveis!

Tre OSSU-gull i Oslomesterskapet for ungdom!

18. oktober, 2010 av horiiser

Solid innsats av OSSU spillere i årets Oslomesterskap for ungdom! Vi fikk hele tre gull ved Lars Oskar Hauge i klasse D (12 år), Aryan Tari i E (11 år) og Odin Nikolai Heier i klasse G (9 år og yngre)!

Mest imponerende var kanskje Lars Oskar i den sammenslåtte klasse C og D, hvor han tok imponerende 8,5 av 9. Turneringsleder Atle Grønn skriver følgende i en kommentar:

Lars Oscar sto for Oslomesterskapets største prestasjon. Han hadde stort sett full kontroll, men var litt heldig mot Samuel. Samuel spilte en fin turnering. Maud imponerte enormt med 2-0 mot Kjøita-brødrene. Kimija er blitt god på kort tid, og Ludvig er endelig tilbake i gammel form. Årets gruppe E (11 år) tror jeg er tidenes sterkeste gruppe i noe norsk kretsmesterskap. Ellers kan jeg ikke forklare at min sønn havnet på 6. plass i denne gruppa, der OSSU for øvrig vant firedobbelt (Aryan, Armin, Sebastian og Ulrik). Ellers var deg gledelig for OSSU at Odin vant gruppe G og at Martin hevdet seg i toppen i gruppe F. Jathavan var den eneste OSSU-spilleren med 100% – 3 av 3 i gruppe B.

OM fungerer som kvalifisering til NM på Fagernes i november. Resultatene viser at det vil bli trangt på toppen i mange klasser. Prikkfri gjennomføring av arrangørene. Når får vi nettoverføring fra de øverste bordene og fortløpende resultatoppdatering i barnesjakk? Avhenger av nettilgang og andre forhold forstår vi. Kanskje noe å undersøke mulighetene for? Billedgalleriet har en sterk OSSU slagside – så bare det er sagt!

Lars Oskar Hauge (12) viser stadig at han blir bedre og bedre for hver dag og i helgen ble han Oslomester med 8,5/9!

Jon Ludvig imponerer

18. oktober, 2010 av jonb

OSS` lag fosser videre i Europacupen for klubblag! I dag vant våre åpne deltagere en lang og hard batalje mot Viking Stockholm, mens våre kvinner fikk sitt første halvpoeng. andre bordene endte med remiser etter noe vekslende spill. Damelaget fikk sitt første halvpoeng ved Julia som gjennomførte et godt parti mot sin langt høyere ratede motstander som forsøkte å nekte remis til tross for at samme stilling hadde oppstått minst fire ganger. Flere poeng var innen rekkevidde, og dette lover godt for fortsettelsen.

Foto: Silje Bjerke

Grådige Julia forsynte seg igjen

19. oktober, 2010 av KristianT

Julia sikret kvinnelagets første seier

OSS' kvinnelag var i dag millimetere fra sitt første lagpoeng da de tapte 1,5-2,5 i en spennende match mot israelske Ashdod. Laget i åpen klasse tapte til slutt 3,5-2,5 mot Bihac CK etter å ha forspilt flere gode muligheter underveis.
et godt gjennomført parti mot Valeria Doten (2104). Yerazik spilte remis i et vekslende parti mot WGM Angela Borsuk (2294) hvor hun først sto dårlig for deretter å nedspille motstanderen før hun overså flere vinster og partiet ebbet ut i remis. Også Ellisiv og Sylvia hadde muligheter underveis, men begge tapte. Damelaget har imidlertid firedoblet poengsummen i forhold til i går, og alt ligger godt til rette for flere poeng i fortsettelsen.
Heller ikke guttene og de to mennene som representerte OSS i åpen klasse hadde marginene på sin side og tapte til slutt i dag. Emanuel fikk kanskje uttelling i overkant da han vant etter en fingerfeil fra motstanderen i sluttspillet, men vi kan likevel ikke beskyldes for å ha hatt flaks i denne matchen. På de tre siste bordene kunne vi faktisk endt opp med tre poeng, men endte med et halvt. Både Daniel og Ørnulf hadde på et tidspunkt avgjørende fordel underveis, men de fant ikke de beste fortsettelsene, og begge tapte.
Jon Ludvig og Leif Erlend hadde spilt remis i to relativt jevne partier.

Stang ut i dag, men vi skal reise kjerringa i morgen. Laget i åpen klasse beholdt femtebordet og møter moderate St. Petersburg Chess Club med kun fire spillere over 2700. Alle der hjemme oppfordres til å følge vår vei mot suksess direkte på internett fra kl 14 norsk tid. Vi kan blant annet friste med godbitene Hammer-Ivanchuk og Svidler-Berg på toppbordene. Kvinnelaget skal opp mot slovakiske KCK Komarno med ratingsnitt på cirka 2000.

Hamret Asker uten Hammer

20. oktober, 2010 av KristianT

Dagens norske derby i den åpne klassen i Europacupen for klubblag endte med fallseier 6-0 til OSS, men til Askers forsvar skal det sies at de underveis hadde opptil flere halvpoeng innen rekkevidde. Kvinnelaget greide dessverre ikke å følge opp gårsdagens triumf selv om Julia fortsetter storspillet på fjerdebord og igjen sikret laget en tidlig ledelse idag.

Vel blåst

24. oktober, 2010 av Leif E.

Verken i åpen klasse eller i kvinneklassen ble det en stor avslutning på Europacupen for klubblag, og begge lag avsluttet med tap mot sterk motstand. Begge lag er imidlertid fornøyd med turneringen sett under ett, og én av kvinnelagets spillere snuste også på tittelen Miss ECC 2010.

OSS' nestleder Leif Erlend i et usedvanlig oppvakt øyeblikk

OSS' lag i den åpne klassen fikk hardhendt behandling av Ural i siste runde, og uten Hammer ble vi hamret 5,5 – 0,5. Bare vår klippe på førstebordet, Emanuel, greide å komme på poengtavla da han uten større besvær spilte remis i overkant mot Russlands nye stjerneskudd Ian "Nepo" Nepomniachi. Emanuel satset nok engang på Ftacniks Najdorfbok, og denne gangen med større hell. Sjansen er derfor stor for at denne boken overlever frem til vinterkulda virkelig setter inn i desember. Leif Erlend hadde lenge en lovende stilling mot vinneren av Arctic Chess Challenge 2010, Mikhail Kobalija, men i tidsnøden glapp selv remisen nokså unødvendig. Daniel forberedte seg på Laskervarianten i Dronninggambit og drømte om å matte hvits konge på h4 á la Topalov-Anand, men hans motstander Alexej Dreev fant et bedre partiopplegg og vant sikkert. Resten av spillerne på laget ble veid og funnet alt for lette. Tap er aldri morsomme, men disse var i det minste fortjente.

Kvinnelaget kjempet heroisk mot langt høyere rangerte Halle fra Tyskland, men måtte likevel ned med 2,5 – 1,5. Sylvia, Ellisiv og Julia fikk imidlertid med seg solide remiser mot sterk motstand. Vi må også fremheve innsatsen til vårt nye medlem, Torill Skytte, som spilte meget stødig på sistebordet til Aarhus og gjorde WIM-prestasjon med 5 av 7 poeng, men dessverre møtte for få tittelholdere til å score napp.

Med den magre poenghøsten i siste runde dalte vårt åpne lag noe på resultatlista og endte til slutt på 24. plass. Da Hammer var ute og syklet i Sør-Frankrike under de tre siste rundene, må dette likevel kunne karakteriseres som svært anstendig. Laget som helhet gjorde en positiv ratingprestasjon, i grunn et bedre mål på prestasjonen enn sluttplasseringen som kan være preget av tilfeldigheter spesielt hva angår siste rundes parring. Kvinnelaget måtte finne seg i den forsmedelige 14. plassen i en særdeles topptung klasse, men det er likevel mye å glede seg over ved jentenes spill. Særlig er det grunn å fremheve Julias sterke 4 av 7 på fjerdebord. Savnet av en reserve ble også merkbart mot slutten av turneringen da både Sylvia og Ellisiv slet med sykdom.

Tradisjonen tro hadde reiseleder Andreas booket oss på tidligflyet tilbake til Oslo, skjønt de senere avgangene visstnok var både billigere og – noen vil hevde – mer avpasset en normal døgnrytme. Det var en broket gjeng som møtte opp i hotellresepsjonen kl 0400 søndag morgen, men til tross for varierende mental tilstedeværelse kom alle seg helskinnet hjem til en klar vinterdag i Oslo. På flyet støtte vi dessuten på et forbausende opplagt Asker-lag og vi passet på å bemerke at seteplasseringen på flyet var første gang under oppholdet at vi satt bak dem.

Takket være innsatsen i NM for klubblag er OSS allerede kvalifisert til neste års Europacup i Slovakia. Turneringen er en karamell særlig for klubbens yngre spillere og noe som klubben prioriterer økonomisk. På avslutningsseremonien ble det opplyst at ECC i 2012 vil avholdes på Rhodos, noe som straks vekket motivasjonen hos flere av lagets eldre spillere siden de har mange gode minner fra denne sjarmerende øya. Vi har startet forberedelsene!

Rapport fra EM for ungdom

26. oktober, 2010 av Tarjei

Reiseleder **Svetoslav Mihajlov** har sendt oss følgende rapport fra EM for ungdom i Georgia hvor OSS' egen Sebastian Mihajlov deltok.

Fra 20.09 til 28.09/2010 ble det arrangert EM for ungdom i Batumi, Georgia. Jeg var reiseleder for de norske spillerne som deltok i turneringen. Forvetningene før turneringen ble store, men alle ble skuffet av arrangøren. Det var dessverre et dårlig arrangement – uspiselig mat på hotellene, dårlig luft og hygiene på spillestedet. Vi ble kjørt med små busser fra hotellet til spillestedet og det tok ca. 15 min. Bussene var altforfulle og vi mente at det skulle vært tre busser for en. Arrangøren irriterte mange spillere med små feil. Jeg snakket med noen personlig bekjente sjakkledere vedr. organiseringen av EM og alle var veldig misfornøyde med det. De sa at de skal klage til sine egne sjakkfederasjoner og videre til FIDE. påvirket selvfølgelig resultatene også.

Sebastian Mihajlov var den eneste fra OSS som deltok i denne turneringen. Han mistet nok vinnesjanser i sine partier, men jeg ser mye forbedring i spillet hans likevel. Her er alle resultatene for de norske spillerne:

EM for ungdom 2010 – Norske resultater:

Kl.	Navn	Klubb	ELO	Poeng
B18	Elias Demac	Bergens	2226	5.0 av 9
B16	Odd Martin Guttulsrud	SK 1911	2106	4.5
B14	Gregor Taube	SK 1911	1926	6.0
B12	Sebastian Mihajlov	OSS	1886	5.0
G16	Ingrid Øen Carlsen	NTG	1523	2.0
G14	Monika Machlik	Tromsø		3.0
G12	Hanna B. Kyrkjebø	Stavanger	1526	4.0

Fra venstre: Gregor Taube, Sjakklig ansvarlig Johannes Kvisla, Elias de Mac, Odd Martin Guttulsrud, Monika Machlik, Caroline Beer Jacobsen og reiseleder Svetoslav Mihajlov

Trippel til OSSU

31. oktober, 2010 av Atle Grønn

OSSU bekreftet sin posisjon i dagens barnesjakk med tredobbelt seier i lagturneringen Tryggve Waage Cup, arrangert over tre onsdagskvelder i høst.

Turneringen har vært arrangert 9 ganger – og OSSU har, overraskende nok, aldri tidligere vunnet denne cupen. Men i år ble det altså tredobelt. Førstelaget (OSSU Lions) vant suverent med Aryan Tari (3/4), Lars Oskar Hauge (5/5), Samuel Riiser (4/5) og Erik Grammelstvedt (4,5/5) – Daniel var reserve. Deretter var det jevnere, men temmelig uventet var det til slutt OSSU Bjølsen – et rent skolelag – som tok annenplassen. Tredjeplassen gikk til OSSU cubs foran Nordstrand 1. Og ikke nok med det – på 5. plass kom OSSU jenter.

I aldersgruppen 13 år og yngre er vi altså i en særklasse i

Norge i dag – både på gutte- og jentesiden. Måtte det bli sjakkspillere av dem alle sammen.

November-blogg

Chess Attack-serien!

4. november, 2010 av Ole Chr Moen

første runde møter OSS 1 og lagleder Leif Erlend Johannessen det sterke laget fra Bergens Schakklub. De har følgende tittelholdere å velge mellom på de første bordene:
IM Jovanka Houska
FM Kjetil Stokke
IM Eirik T. Gullaksen
IM Roy H. Fyllingen
FM Petter Stigar
FM Stig Gabrielsen
WIM Katrine Tjølsen
FM Harald B. Borchgrevink
FM Trond Gabrielsen
IM Ivar Bern

Det blir spennende å se om vår lagleder, i tillegg til de administrative gjøremål, velger å spille første runde. Det får du vite etter kl 1700 imorgen når lagene blir offentliggjort.

Red.anm: Oppsettet for helgen er nå klart.

OSS er allerede kvalifisert for ECC 2011 i Slovenia, men å vinne Chess Attack-serien er et viktig mål i seg selv. For å avklare eventuelle misforståelser; det skal spilles sjakk, og ikke det nye spillet med 6×5 ruter.

Den første helgen blir det etter all sannsynlighet ikke noen nettdekning av turneringen på www.sjakkselskapet.no. Søndag skal tre av våre øvrige lag også i ilden, men 4. og 5.-laget har fri. OSS 2 reiser til Hønefoss, OSS 3 reiser til Sandefjord og OSS 6 skal også ut på tur.

Erling Fløtten er gått bort

5. november, 2010 av Erling Kristiansen

Han falt om ved ved sjakkbrettet 28.oktober i byen Arco i Italia hvor han deltok sammen med flere norske spillere i det individuelle VM for seniorer (spillere født før 1950). Erling Fløtten var født 20. november 1937 i Kirkenes. Han har aldri vært medlem i OSS, men vi er flere, især eldre medlemmer, som har kjent ham gjennom årene. Dette, sammen med at han har hatt en sentral posisjon i norsk sjakkliv, gjør at vi stiller oss i rekken av dem som sørger ved hans bortgang.

Erling Fløtten. Foto: Bjørn Berg Johansen

Personlig traff jeg på ham første gang i 1960 da han og en del andre fra Sør-Varanger var blant de første som bodde på Nord Norsk Student og Elevhjem på Berg her i Oslo. (Hjemmet har således hatt 50-års jubilering i år). Selv var jeg den eneste beboer fra Vardø. Erling studerte fransk, engelsk og historie.

Neste gang traff jeg ham i Vardø under feiringen av byens 200 års jubileum i juli 1989 da han som fylkesordfører i Finnmark opptrådte sammen med dronning Sonja ved avdukingen av Fiskermonumentet.

Han var fylkesordfører fra 1987 til 1995. Som politiker representerte han Arbeiderpartiet . Han var av den typen som søkte løsninger fremfor konfrontasjoner. Denne gode egenskap tok han med seg da han påtok seg vervet som president i Norges Sjakkforbund i årene 1997-98. De siste åtte årene før han gikk av for aldersgrensen i 2007 var han direktør for NHO i Finnmark med arbeidssted i Vadsø, men med bopel i Vardø som er 75 km derfra.

Etter at Per Ofstad og jeg i flere år hadde spilt på Norges førstelag i Senior EM, bestemte vi oss før siste VM, som ble spilt i Dresden i februar, for å overlate våre plasser på dette laget til de yngre. På forespørsel fra Erling Fløtten sa jeg med glede ja takk til å spille for et lag han kalte Arctic Team og som han ble lagkaptein for. Foruten oss to besto laget av Jan Svenske fra Sør-Varanger (bosatt i Oslo) og H.F. Esbensen fra Vadsø. Navnet Arctic Team kunne forsvares med at i hvert fall en av deltagerne, nemlig lagkapteinen bodde i det som er definert som arktisk sone nemlig Vardø. (Dessuten er undertegnede født der, men har bodd bodd her på Østlandet siden 1953). Jeg så jo frem til å kunne møte den vennlige og sympatiske Erling Fløtten igjen ved neste lag-EM som starter i Hellas i slutten av april neste år, men det skulle altså desverre ikke bli tilfelle. På vegne av meg selv og andre venner i Oslo Sckakselskap lyser jeg fred over Erling Fløttens minne.

Oslo 5. november 2010
Erling Kristiansen

OSS er i tet etter to runder

6. november, 2010 av Ole Chr Moen

Vi vant de to første rundene av eliteserien mot Bergens og Asker, og møter Akademisk søndag kl 1000. Bergen og Asker har to av de presumtivt sterkeste lagene, men var begge svekket av forfall mot OSS. Slik er det ofte – alle de beste er ikke med til enhver tid.

Se alle resultatene fra 2.runde

Seieren mot Bergen var bunnsolid, med seier i hvitpartiene og remis med svart. Vår nyslåtte FM Nicolai Getz vant sikkert mot Arne Hagesæther på sjette bord – han hadde fått nyheten om utnevnelsen samme dag, sjekk på FIDE's spilleroversikt! Den andre toppkampen mellom Akademisk og Porsgrunn endte 3-3. Norgesmester Kjetil Lie vant med sort mot Djurhuus, og Briseid kvitterte for Asko på sjette bord mot Joachim Berg-Jensen. Sk 1911 vant 5-1 mot debutanten Nordstrand. Moss tapte for Soss 2-4 og Asker slo Trondheim 3,5-2,5 – de to importerte østeuropeerne IM Ninov og GM Stojanovic vant mot Berge og Jonathan.

GM Leif Øgaard tapte mot en sterktspillende president med svart i andre runde, men resten av laget vant mot et Askerlag med Bjarke Sahl på første bord. Øvrige resultater var Moss – Tronheim 4,5-1,5, Nordstrand – SOSS 3-3, Porsgrunn – 1911 4-2 og Bergens – Akademisk 3,5-2,5. Dermed er OSS det eneste laget som etter to runder har full pott med fire lagpoeng. Med 9,5 partipoeng har vi lagt de andre et stykke bak, SOSS og Porsgrunn på delt andre plass har 3 lagpoeng og 7 partipoeng.

ASKO stiller derimot toppet mot OSS i tredje runde. GM Rune Djurhuus har hvit mot GM Jon Ludvig Hammer på første bord, mens Emanuel Berg spiller hvit mot Øystein Hole. Vi stiller med samme mannskap som i andre runde, og er favoritter, men det er ingen grunn til å ta lett på denne motstanderen. De andre matchene er 1911 – Bergens, SOSS – Porsgrunn, Trondheim – Nordstrand og Asker Moss. I alle kampene er det lag som står godt til hverandre. Kampen mellom lagene på andre plass, SOSS og Porsgrunn kan følge med særlig interesse, men Asker stiller toppet mot Moss. Matchen mellom Trondheim og Nordstrand kan bli viktig for plasseringene på nedre halvdel av tabellen og i nedrykksstriden. 1911 og Bergens er to av de beste lagene. Hvilke kamper som blir vist er ikke kjent i skrivende stund.

Selv om OSS leder ganske klart etter to runder, er det ingen grunn til å ta seieren på forhånd. Andreplass i eliteserien bak OSS vil gi billett til ECC 2011. Den er det nok flere lag som gjerne vil ha.

Massakren på Chinatown

8. november, 2010 av Leif E.

Representanter for første-, annet- og tredjelaget samlet seg tradisjonen tro på restauranten Chinatown i Majorstukrysset søndag kveld for å feire helgens suksesser i lagsjakk. Se Emanuel smadre Pocket Fritz
4 nederst i saken!

Førstelaget vant samtlige tre kamper, men særlig seieren mot ASKO satt langt inne. En iskald Emanuel sikret det avgjørende poenget mot Hole da han – uten å bry seg om lagleders nerver – sikkert førte et sluttspill i land med under ett minutt igjen på resten av partiet. Jeg husker Simen gjorde noe lignende mot Berge en gang, da han brukte et halvminutt på å matte med løper og springer mot konge. Annetlaget vant 3,5 – 1,5 mot Hønefoss etter at Roar Elseth og Ole Chr Moen banket Koi Gandrud og Myhrvold på toppbordene, mens tredjelaget var i Sandefjord hvor jentene (Sylvia og Yerazik) spilte remis mens gutta (Henrik og Jon) sørget for seirene.

Østlandsserien 1.divisjon
Hønefoss 1 – OSS 2 1,5-3,5
Østlandsserien 2.divisjon avd. A
Caissa 1 – OSS 3 1-3
De andre OSS-lagene hadde walkover
Se alle resultatene fra seriesjakken (PDF-format)

Stemningen var høy og det var da Henrik utfordret Emanuel til å prøve seg mot hans Pocket Fritz 4 med en estimert rating på småpene 2950. Det stod om en bananasplit dersom Emanuel mot formodning skulle beseire blikkboksen. Partiet begynte fredelig som en Fransk, men raskt ble det klart at her var en vitne til noe stort. Etter hvert stimlet både gjester og betjening seg rundt Henriks HTC-telefon for å få med seg innspurten.

Spørsmålet er om Emanuel hadde vunnet også uten at ***Yerazik*** *hvisket Lg6!! i øret hans.*
Dette arrangementet var såpass vellykket at formannen nå har utfordret Totens beste mjølkemaskin til dyst på julebordet. Gled dere til 3. desember!

GM Emanuel Berg (Foto: Torstein Bae/Sjakkhuset)

Berg, Emanuel (2627) - Pocket Fritz 4 (2950)
China Town Cup Oslo (Majorstuen) (1), 2010.11.07
1.e4 e6 2.d4 d5 3.Sc3 Sf6 4.Lg5 Le7 5.e5 Sfd7 6.h4 Lxg5 7.hxg5 Dxg5 8.Sf3 De7 9.Dd3 h6 10.O-O-O a6 11.De3 c5 12.dxc5 Dxc5 13.Df4 Dxf2 14.Ld3 g5 15.Dg4 Sc6 16.Tde1 b5

17.Lg6! Sdxe5 18.Sxe5 Sxe5 19.Txe5 fxg6 20.Sxd5 O-O 21.Txg5! hxg5 22.Dxg5 Df1+ 22...Df7 23.Se7+
(23.Dh6) 23...Kg7 24.Dh6+ Kf6 25.Sc6!+- [%cal Gh1f1] (25.Tf1+ Kxe7 26.Dg5+ Ke8) 23.Txf1 Txf1+ 24.Kd2 Tf7 25.Se7+ Txe7 26.Dxe7+- 1-0

To nye FM-er i klubben

10. november, 2010 av Tarjei

åre mesterspillere Nicolai Getz (18) og Ørnulf Stubberud (22) fikk nylig bekreftet sine FM-titler av Norges Sjakkforbund!

FM Nicolai Getz - Foto: Jon Børresen

FM Ørnulf Stubberud - o: n

FM står for FIDE-mester og er en tittel man kan skaffe seg dersom man når 2300 i rating. På siste liste står Nicolai med 2317 og Ørnulf med 2299. Ørnulf hadde imidlertid over 2300 før sitt siste parti i Europacupen, og dette er tilstrekkelig for å få tittelen.

Oslo Schakselskap gratulerer og håper begge to også satser enda litt videre mot IM-tittelen!

FM Nicolai Getz

Gledelig suksess for høstlynsjakken

10. november, 2010 av Tarjei

klubbmesterskapet, dukket gledelige 14 spillere opp til høstlynsjakk tirsdag kveld!

Hyggelig å se mange nye og gamle medlemmer dukke opp til høstlynsjakken i mørketiden. Best ble ikke overraskende Emanuel Berg og Leif E. Johannessen, som i tillegg til en innbyrdes remis, kun avga et halvpoeng til Gunnar Stake-Larsen og dermed endte på 12 poeng på de 13 rundene. Nærmest var Daniel Kovachev som med 11 poeng kun avga poeng til stormestrene.

Best i gruppe B var chileneren Francisco og miniputten Johan-Sebastian Christiansen med 8 poeng, mens Yerazik Khachatourian fikk ett poeng mer enn Ellen Carlsen med 5 poeng og dermed vant damekampen.

Takk til Tormod Claussen for solid og publikumsvennlig turneringsledelse hvor han gav deltakerne full oversikt over resultatene.

Full spenning i begge grupper i klubbmesterskapet

11. november, 2010 av Tarjei

Etter at de utsatte partiene fra klubbmesterskapet ble avviklet tirsdag kveld, er spenningen i begge grupper absolutt tilstede! Før siste runde i gruppe A torsdag, er det særdeles jevnt med tre spillere på 4½ poeng. I gruppe B er det enda jevnere med hele fire spillere på 5 av 7!

Klubbmesterskapet går mot slutten i øverste gruppe, mens gruppe B fortsatt har to runder igjen. Ole Christian Moen åpnet forrykende med 4 av 4, men ble satt ned på jorda igjen av Øivind Johansen i 5.runde.

Se foreløpige resultatlister i klubbmesterskapet

Johansen er sammen med den norsktalende aserbadsjaneren Alizamin Jafarli (bildet) og den fremadstormende lilleputten Lars Oskar Hauge fremst i kampen om klubbmesterskapet 2010. 12-åringen Lars Oskar har i tur og orden beseiret sterke mesterspillere den siste tiden og er selv på full fart mot 2000-grensen i rating. Johansen og Jafarli møtes i 7. og siste runde, mens Lars Oskar skal opp mot Odin Blikra Vea.

Blir vårt nye nye medlem Alizamin Jafarli fra Aserbadsjan klubbmester i sin debut?

I gruppe B lå lenge nordisk jentemester Jarani Suntharalingam i tet, men tapet for Idar Dyrdal i siste runde gjorde at hun nå er en av hele fire spillere på 5 poeng. Kasserer Dag Eriksen og Odd Habberstad, i tillegg til Dyrdal og Jarani, fører dermed an i kampen om å rykke opp til

gruppe A i neste års klubbmesterskap.

Gruppe A avslutter altså med 7. og siste runde i dag torsdag,
mens gruppe B fortsetter enda et par uker til.

Stein Sollid 60 år!

12. november, 2010 av Leif Ø.

Vårt mangeårige medlem Stein Sollid rundet 60 år 12.november. Han startet vel sin sjakkarriere i Akademisk på begynnelsen av 70-tallet. Men gikk etter en stund inn i Oslo Schakselskap som kunne tilby sjakk syv dager i uken! Han var flittig deltaker i turneringer på 70 – og 80-tallet, men har vært lite å se i klubben de senere år.

På vegne av klubben og sjakkvenner: Gratulerer med 60 år Stein.
Vi får håpe at den nye tittelen Senior vil inspirere deg til å satse mer.

Det følgende parti er hentet fra Gausdal i 1981. Rantanen nybakt GM i 1981 blir her totalt utspilt av Stein i sin spesialvariant Schliemann-varianten i Spansk.
RUY LOPEZ. SCHLIEMANN var.
Rantanen Y. - Sollid S.
0:1, 1981.

1.e4 e5 2.Sf3 Sc6 3.Lb5 f5 4.Sc3 fxe4 5.Sxe4 d5 6.Sxe5 dxe4 7.Sxc6 Dd5 8.c4 Dd6 9.c5?!
[9.Sxa7+ Ld7 10.Lxd7+ Dxd7 11.Dh5+ g6 12.De5+ Kf7 13.Sb5±]
9...Dxc5 10.Da4
10...Sf6 11.d4 Db6 12.Se5+ c6 13.Lc4 Lb4+ 14.Kf1 Tf8 15.Le3 Sg4 16.Sxg4 Lxg4 17.Tc1 O-O-O Svart har dermed fullført utviklingen, mens hvit konge står utsatt på f1. 18.Kg1 Nå slår Stein til med et overraskende offer:

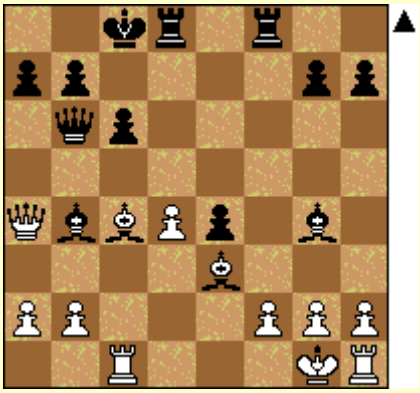

18...Txd4!? 19.h3 Ld7 20.Dc2
[Å slå tårnet på d4 var for farlig: 20.Lxd4 Dxd4 21.Dc2 Ld2 22.Tf1 e3!]

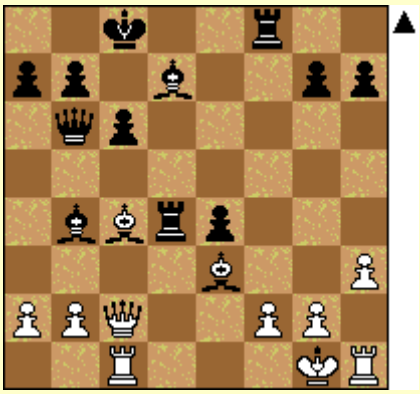

Nå følger et nytt kølleslag: **20...Ld2!!**
21.Lxd4
[21.Lxd2 Txf2!]
21...Dxd4 22.Tf1 e3! 23.fxe3 Dxe3+ 24.Kh2 Tf2! Et nytt krafttrekk. Angrepet ruller videre!
25.Txf2 Dxf2 Truer Lf4+ matt og og vinne dronningen. 26.Tc1 Df4+ tårnet

faller 27.g3 Df2+ 28.Kh1 Lf5 29.Le6+ Lxe6 30.De4 Kd7 [0:1]

Kovachev klar for møte med Nakamura

14. november, 2010 av Tarjei

Blitz ved å vinne Oslo-kvalifiseringen med 9 av 11 poeng, et halvt poeng foran IM Frode Elsness. IM Atle Grønn tok 3.plassen mens OSSU-medlem Aryan Tari (11) tok en fin 6.plass.

Daniel ser ut til å vinne de fleste lynsjakkturneringer han deltar i for tiden, og vant vel denne også i fjor. I dag var han på dypt vann flere ganger. Det avgjørende partiet kom i 10. og nest siste runde da motstander Rune Myhrvold overså matt i ett trekk. Daniel snudde partiet til sin fordel og kunne ta en kjapp remis mot vårt andre OSS-medlem, Vladimir Zacharov, som da sikret seg fin 9. plass blant de 43 deltakerne.

Best av våre unge deltakere var Sebastian Mihajlov med imponerende 6,5 og 12.plass. Lars Oskar Hauge hang lenge med helt i teten, men med tre avsluttende tap, falt 12-åringen litt ned på resutlatlisten.

BN Bank Blitz ble spilt i et trist bomberom i Østbanehallen. Det er gledelig at BN Bank har tatt over tradisjonen etter Glitnir, men forhåpentligvis vil selve finalen gå litt mer synlig ute blant folk slik som i fjor.

Lyn-VM og tirsdagslyn

17. november, 2010 av Ole Chr Moen

Magnus Carlsen ligger i delt ledelse med Aronian etter 10 poeng av 14 etter første dag av lynsjakk-VM. På turneringens hjemmeside ligger det ute en film som dekker hele første dag.

Til tross for at Magnus leder, spilte han ikke helt opp mot sitt beste mot denne samlingen med de fleste av verdens sterkeste spillere. Sjakkfantomet har foretatt en solid gjennomgang av Magnus' partier første dag, med stillinger og egne vurderinger av de aller fleste av partiene. Takk til Sven Wisløff Nilssen og Magnus Carlsen for en imponerende innsats så langt! Mange kan lære av hvor korrekt Magnus og de fleste andre av stjernene opptrer ved brettet, mens enkelte velter brikker i ny og ne.

I dag, onsdag fra kl 1300 norsk tid spilles det ytterligere 14 partier, mens de ti siste rundene spilles torsdag. Det dreier seg altså om en Bergerturnering med 20 deltakere og dobbeltrunder. Hikaru Nakamura, som snart deltar i BN Blitz i Oslo, tapte de tre siste rundene, mens spilte seg opp til 7,5 poeng. Følg med ham de to siste dagene! Han er kanskje ikke den største kunstneren, men spiller praktisk lynsjakk.

Husk ellers våre ukentlige tirsdagslyn i OSS. Sist vant Atle Grønn foran BN Blitz-vinner Daniel Kovachev, men det deltar spillere på alle nivåer. Spiller du som Magnus, eller til og med bare så godt som Nakamura, har du gode sjanser der.

23 OSSU-deltakere i ungdoms-NM

18. november, 2010 av Tarjei

Til helgen arrangeres Ungdommens Sjakkforbunds største turnering, NM for ungdom på Quality Hotel & Resort Fagernes.

Til sjakkens nye Gausdal vil i underkant av 300 barn og unge bli ønsket velkommen av arrangøren Øystein Brekke i Norsk Sjakkforlag. Av disse er det 22 håpefulle fra OSSU. Også i år er vi ventet å ha spillere som kjemper helt i toppen, selv om dette i all hovedsak er et flott breddearrangement for sjakken. I klasse D (11-12 år) stiller vi spesielt sterkt med Aryan Tari som ratingfavoritt foran blant andre Lars Oskar Hauge, Sebastian Mihajlov, Armin Gholami og Samuel Riiser. I gruppe C stiller vi dessuten med hele tre jenter som alle kan regnes som outsidere i toppen!

Spiller du Lotto eller Joker? – legg inn OSS som grasrotmottaker!

18. november, 2010 av Ole Chr Moen

Vi er en klubb av spillere, men tydeligvis ikke gamblere. For mange foreninger har Grasrotandelen gitt et viktig tilskudd til barne-, ungdoms- og seniorvirksomheten. Så ikke for OSS, det er bare 14 personer som har registrert oss som mottaker av 5 prosent av det beløpet de spiller for.

Kan hver enkelt gjøre en innsats før jul med å få registrert OSS som grasrotmottaker? Det koster å holde lokaler som er tilgjengelige for medlemmene til enhver tid. Grasrotandelen kan bli en viktig del av vårt inntektsgrunnlag.

Ungdoms-NM i gang

20. november, 2010 av Tarjei

Våre 22 håpefulle OSSU-deltakere kom godt ut fra startblokka etter første dag av NM for ungdom i Fagernes. I gruppe D (12 år) har alle våre vunnet sine to første partier! Se bilder fra første dag!

Startskuddet for Ungdommens Sjakkforbunds store massemønstring gikk i går ettermiddag. Quality Resort Hotel Fagernes er et flott hotell hvor man får tilbake litt av Gausdal-følelsen. Lokalene egner seg ypperlig for sjakk og Øystein Brekke mener dette er det ideelle stedet å tilbringe neste års påskeferie.

Raksha Rathan, Anita Gholami og Jarani Suntharalingam er svært så fornøyd med innsatsen så langt

Her er status for våre så langt:

I gruppe A måtte topprangerte FM Daniel Kovachev (2311) avgi et halvpoeng mot Asbjørn O. Steinskog (1827) og er sammen med Jo Kristian Løberg halvpoenget bak teten. Jathavan Suntharalingam gikk på en smell mot Markus Moripen i et angrepsparti på live-bordet i gruppe B i 2.runde. Sammen med Raksha Rathan står han med 50 % etter første dag.
Jarani Suntharalingam er blant lederne med full pott i gruppe C, men får tøff motstand i 3.runde mot 1911s Henning Kjøita. Maud Rødsmoen og Anita Gholami har tatt ett poeng hver, mens Vetle Henrik Hvoslef foreløpig er uten poeng.
Gruppe D er vår store klasse hvor vi har alle favorittene. Sebastian Mihajlov, Samuel Riiser, Armin Gholami, Lars Oskar Hauge og Aryan Tari tok oppskriftsmessige seire i de to første rundene. Dessuten står også Erik B. Grammelstvedt og Kimiya Sajjidi gledelig nok bokført med 2 av 2 før 3.runde!

I gruppe E er Eskil Ekeland Grønn og Ulrik Olsen blant favorittene. Sammen med Karl Andreas Høydahl, har begge vunnet sine to første partier. Shaun Ondo tapte for Eskil i 2.runde og står med 1 poeng.

Vår eneste deltaker i gruppe F, Martin Bergsjø Østby, fikk det tøft i 2.runde mot storfavoritt Sondre Merkesvik. Martin står dermed med 1 poeng før 3.runde.

I gruppe G er Odin N. Heier og Embla Ekeland Grønn våre eneste deltakere. Odin har 1 poeng mens Embla fortsatt er på 0 poeng.

Femdobbelt OSSU i 12-årsklassen

21. november, 2010 av Tarjei

Aryan Tari og Lars Oskar Hauge delte poengene i toppoppgjøret i 5.runde.

Det spisser seg til i kampen om medaljene i årets NM for ungdom i Fagernes. Fem runder er spilt og NM avsluttes med to runder søndag. I det som trolig er tidenes sterkeste 12-årsklasse i et norgesmesterskap, befester OSSU-spillere de fem første plassene på resultatlisten!

Se Hans-Ottar Riisers bildegalleri nederst i saken!

Lørdag var en slitsom dag for arrangørene med tre runder. Status etter 5 av 7 runder er at OSSU har gullsjanser i fem klasser! Sjansene er opplagt best i klasse D (12 år), men sjansene er absolutt til stede i flere andre klasser. Her er OSSU-status før 6.runde søndag med start 09:00:

Se fullstendige resultatlister hos TurneringsService

Gruppe A:
Dette er klassen som domineres av Stavanger. Daniel Kovachev måtte avgi to remiser mot henholdsvis Jon Kristian Haarr og Inge Sandstad Skrondal og er med 3½ poeng på 5.plass, halvpoenget bak teten. Jo Kristian Løberg har fortsatt ikke formen inne og har avgitt poeng mot klart lavere ratet motstand.

Gruppe B:
Våre to deltakere Raksha Rathan og Jathavan Suntharalingam har foreløpig ikke imponert og er derfor beskjedent plassert med henholdsvis 3 og 2½ poeng midt på tabellen. Forhåndsfavoritten Anders Hobber er alene i tet med 4½ poeng foran fire spillere med 4 poeng.

Gruppe C:
I en klasse med hele 9 jenter, har vi tre av dem. Maud Rødsmoen slo Anita Gholami i 5.runde og er best med 3 poeng og 17.plass før møtet med Erle Andrea Marki Hansen i 6.runde. Jarani Suntharalingam står med 2½ poeng, mens Anita Gholami og Vetle Henrik Hvoslef står med 2 poeng. Vi har nok sjeldent sett en større favoritt enn Peter Flermoen (2139) som leder alene med 5 poeng og full pott.

Gruppe D:
Resultatlisten er et særdeles vakkert syn for de med OSSU-øyne! Armin Gholami – Sebastian Mihajlov og Lars Oskar Hauge – Aryan Tari har endt remis og disse står alle med 4½ poeng. I tillegg har Armin beseiret Samuel Riiser som da jakter teten halvpoenget bak. Erik B. Grammelstvedt er heller ikke langt bak med 3 poeng og 11.plass, mens Kimiya Sajjdi har 2½ poeng på 19.plass.

Gruppe E:
Eskil Ekeland Grønn gikk på en smell mot Caissas Benjamin Imsrud i 5.runde og sammen med Ulrik Olsen er de et helt poeng bak Benjamin på 2, – og 3.plass. Ulrik møter Benjamin i 6.runde. Dessuten kjemper fortsatt Karl Andreas Høydal og Shaun Ondo om medaljeplass med sine 3 poeng.

Gruppe F:
Vår representant i denne gruppen, Martin Bergsjø Østby, som trenes av elitespiller Ørnulf Stubberud, kan si seg godt fornøyd med lørdagens poengfast. Tre strake gir 4.plass med 4 poeng, bak Johannes Haug med 5 poeng. Martin og Johannes møtes i 6.runde i et skikkelig toppoppgjør!

Gruppe G:
I yngste klasse har Odin N. Heier gjort en flott innsats med 4 poeng og 8. plass. Han henger fortsatt med i teten, mens Embla Ekeland Grønn har tatt 2 poeng og er på 29. plass. Arman Ghaderi og Eivind Bruaset fra Byåsen leder med 4½ poeng.

Aryan Tari er norgesmester

21. november, 2010 av Tarjei

Med en kraftfull nedspilling av Johan-Sebastian Christiansen i siste runde, ble 11-årige Aryan Tari kronet som norgesmester i klasse D (12 år)! Lars Oskar Hauge var den eneste som fulgte Aryan til døra, men kunne ikke gjøre annet enn å akseptere trekkgjentakelse i dårlig stilling mot klubbkamerat Armin Gholami. Seire til Sebastian Mihajlov og Samuel Riiser sikret femdobbelt OSSU i klasse D!

Samuel Riiser, Armin Gholami, Lars Oskar Hauge, Aryan Tari og Sebastian Mihajlov sikret femdobbelt OSSU-suksess i NM for ungdoms i Fagernes klasse D (12 år). Foto: Tarjei J. Svensen

Se Leif Erlends kommenterte parti hos Nettavisen

Et flott arrangement i Fagernes er ved veis ende. For de som lurer på om Quality Hotell Fagernes besto prøven som sjakkarena, kan vi nikke bekreftende. Hotellet er nærmest perfekt som arena for sjakkturneringer. Fagernes er nærmere Oslo enn det Gausdal var og hotellet har dessuten høyere romstandard med tilleggsfasiliteter som eget svømmebasseng, treningsrom og massasje. Selv om maten hotellet tlbydde i beste fall ikke kvalifiserer til mer enn terningkast 2, var det nok flere som likevel fikk tilbake Gausdal-følelsen her. Det er bare å melde seg på Norsk Sjakkfestival førstkommende påske.

Øystein Brekke tok seg tid til partigjennomgang med lærevillige spillere

Øystein Brekke hadde som vanlig svært mange baller i lufta samtidig. Med god hjelp fra egen familie og mange dyktige medhjelpere, skal han ha den største takken for at dette ble et arrangement av en helt annen verden i forhold til gymsalen i Trondheim i fjor.

Stavangers ungdomsavdeling ble turneringens “vinner” med fem medaljer fordelt på fire klasser. Men at én og samme klubb tar de fem første plassene i samme gruppe i et norgesmesterskap, er nok historisk. Aryan, Sebastian og Armin stilte alle én klasse høyere enn alderen skulle tilsi. Lars Oskar har tatt noen sjakklige kvantesprang i det siste og er i ferd med å ta steget opp mot mesterstyrke. Samuel Riiser er også et stort talent og viser at han ikke vil sitte på benken og se på at de andre drar i fra.

Klasse E (11 år) med Ulrik Olsen på 5.plass og Eskil Ekeland Grønn på 3.plass.

Det er også verdt å trekke frem Eskil Ekeland Grønn og Ulrik Olsen, som henholdsvis tok 3.- og 5.plass i klasse E (11 år) med 5 poeng, bak vinner Benjamin Imsrud og 2.plass Didrik Braathen. Eskil og Ulrik er lovende spillere i den fantastisk

sterke 1999-årgangen, sammen med Aryan, Sebastian og Armin.
Vi gratulerer alle sammen nok en gang med en flott innsats!

BN Bank Blitz-finalen i OSS' lokaler kl 1200 lørdag

22. november, 2010 av Tarjei

Hikaru Nakamura er det store trekkplasteret til BN Bank Blitz-finalen som nå skal arrangeres i våre lokaler

Finalen i BN Bank Blitz 2010 førstkommende lørdag 27.november skal spilles i OSS' lokaler. Det ble klart etter at klubben aksepterte forespørselen fra Norges Sjakkforbund i forrige uke.

Der betyr at du kan følge blant andre Hikaru Nakamura, Simen Agdestein, Kjetil A. Lie og vårt eget medlem Daniel Kovachev til en storslagen lynsjakkduell i våre lokaler. Som i fjorårets turnering på Oslo S, er det planlagt både video- og nettoverføring underveis.

Disse spillerne er spesielt inviterte av Norges Sjakkforbund:
Hikaru Nakamura, USA (2741)
Simen Agdestein, Norway (2570)
Kjetil Aleksander Lie, Norway (2531) (erstattet av GM Leif E. Johannessen)
Kateryna Lahno, Ukraine (2522)
Jovanka Houska, England (2421)

Disse kvalifiserte seg gjennom regionale turneringer:
IM Vadims Daskevics, Stavanger (2463)
FM Daniel J. Kovachev, OSS (2305)
Abdulla M. Muhsen, Bergens (2185)
Jon Kristian Røyset, Tromsø (2180)
Anders Hobber, Porsgrunn (2157)
Anders Olsen, Kristiansund (2076)

I tillegg til de elleve spillerne over, auksjonerte forbundet bort én av plassene til finalen. Vinnerbudet endte på 2200 kroner, men det er foreløpig ikke kjent hvem som vant budrunden.

Julebord fredag 3. desember kl 19

24. november, 2010 av Leif E.

Vi minner om julebordet fredag 3. desember kl 19. På menyen står hjemmelavet julemat og akevitt, øl til de som kjører.

I løpet av kvelden får vi garantert noen sjakklige innslag, og kansje et par musikalske.

Den latterlige prisen er kr 200 for voksne, halvparten for de unge. For puttene vil vi arrangere lynturnering i innerste rom hvis programmet ellers blir noe langtekkelig.

Velkommen til en hyggelig aften!

Nakamura vant spennende BN Bank Blitz-finale!

27. november, 2010 av Tarjei

I en langt mer spennende finale enn mange hadde fryktet, ble det til slutt lynfantomet Hikaru Smallville Nakamura som trakk det lengste strået i BN Bank Blitz 2010! Simen Agdestein gav Nakamura kamp til døra, men måtte gi tapt i armageddon-partiet etter 2-2 i finalespillet. Lahno tok 3.plassen etter å ha holdt remis i armagdeddon-partiet. Hikaru Nakamura er dermed vinner av BN Bank Blitz 2010 for andre år på rad og stikker av med 32 000 kroner.

Hikaru Nakamura kom rett fra Saint Louis dagen i forveien, men var i følge ham selv frisk og opplagt til tross for mye frem og tilbake fra kontinentet i det siste. I utgangspunktet skulle dette være lett match for 22-åringen som nylig tok 5.plass i VM i lynsjakk og spørsmålet de fleste stilte seg, var vel egentlig om noen i det hele tatt ville klare å ta poeng fra han.
Nakamura viste seg å ha full kontroll i de innledende rundene og tok lett 10/10 der. Blant de heldige som fikk sjansen til å møte amerikaneren, var Joshua Paul Schmidt (1428) som vant budrunden om den ledige plassen. 26-årige Schmidt, tidligere deltaker i reality-serien FK Zebra, hadde håp om å kapre minst et halvpoeng, men er neppe veldig overrasket over at det til slutt ble en smultring i dette feltet.

Joshua Paul Schmidt (1428) vant budrunden med sitt bud på 2200 kroner.
I den andre gruppen var det jevnere, men favorittene Simen Agdestein og Leif Erlend Johannessen kapret de to finaleplassene med klar margin.

Lahno og Nakamura

Dessverre for de mange tilskuere på nettet, fungerte ikke den tekniske biten med liveoverføring av partier og streaming av video tilfredsstillende. Atle Grønn gjorde en hederlig jobb med å livekommentere for rundt tusen tilskuere på nettet, men lynsjakk er ikke like godt egnet til liveoverføring og kommentering.

Norges Sjakkforbund sto som arrangør for arrangementet, men kunne definitivt planlagt det hele bedre enn de gjorde. Mye ble gjort siste dagen, og først i dag ble det publisert på hjemmesiden at spillestedet var hos oss i OSS. At arrangøren BN Bank ikke ønsket publisitet rundt arrangementet, var nok like greit med tanke på hvor dårlig informasjonsflyten var i forkant av turneringen.

Hikaru Nakamura får blomster og 32 000 kroner for seieren av kasserer i Norges Sjakkforbund, Harald Furnes

GM Nakamura, Hikaru (2741) - GM Johannessen, Leif Erlend (2514)
BNBank Final KO Oslo NOR (1.1), 2010.11.27

1.c4 e6 2.Sf3 Sf6 3.Sc3 d5 4.d4 Le7 5.g4 O-O 6.Dc2 c5 7.g5 Sfd7 8.cxd5 exd5 9.Sxd5 Sc6 10.Le3 cxd4 11.Sxe7+ Dxe7 12.Sxd4 Sde5 13.Sxc6 Sxc6 14.Lc5 Dxg5 15.Lxf8 Kxf8 16.Dd2 Df6 17.Lg2 Lf5 18.O-O Td8 19.Dc3 Sd4 20.Tfe1 Dg6 21.Dg3 Da6 22.Kh1 Te8 23.e4 Sc2 24.Tec1 Sxa1 25.exf5 Dxa2

26.f6! gxf6 1-0

Nicolai til topps i Adventstjernen GP

28. november, 2010 av Tarjei

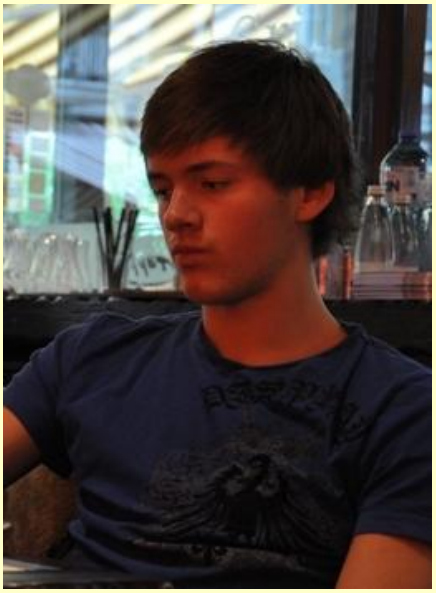

FM Nicolai Getz innfridde favorittstempelet og gikk til topps med 5½/6 poeng i den kombinerte hurtig- og langsjakkturneringen Adventstjernen GP på Grünerløkka i helgen.
Nicolai ledet hele veien og sikret 1.plassen med seier over vårt OSSU-medlem Aryan Tari i siste runde. OSS-dominansen var dessuten total. 2.plass gikk til den eneste som tok poeng fra Nicolai, Svetoslav Mihajlov. SOSS-medlem Gudmund Stenersen (SOSS) tok 3.plassen.

Sebastian Mihajlov og Eskil Ekeland Grønn tok begge 3 poeng og endte på henholdsvis 13. og 17. plass blant de 27 deltakerne.

De tre første rundene lørdag ble spilt som hurtigsjakk, mens de tre siste ble spilt med lengre betenkningstid. Neste Grand Prix-turnering i Oslo-området er vår egen OSS desember hurtig-GP 12.desember.

Nicolais neste turnering er for øvrig den åpne turneringen under London Chess Classics 8.- 15. desember.

Tore Jan Nilsens historikkside

28. november, 2010 av Leif Ø.

Tore Jan Nilsen døde 15.august. De siste årene la han ned et stort arbeid med å utarbeide statistikk over styre og medlemmer av Selskapet i programmeringsspråket Access.

Han skrev også sin sjakklige selvbiografi, og om kjente profiler som han møtte i OSS siden han entret klubben i 1953.

Takket være Odd Ristsund har klubben nå sikret seg dette stoffet fra Tores PC.

Selv om ikke alt var helt ferdig, og klar til offentliggjørelse, så er det såpass mye interessant stoff at vi har valgt å legge en del av dette inn på vår hjemmside.

Tore Jan Nilsens historikkside er nå tilgjengelig fra menyen Klubbinfo – Historikk.

Desember-blogg

John Watson intervjuer Jon Ludvig

1. desember, 2010 av Tarjei

GM Jon Ludvig Hammer ble nylig intervjuet av den kjente sjakkforfatteren John Watson på ICCs ChessFM.

20-åringen forteller her litt om seg selv og sin sjakkarriere, innsatsen i sjakk-OL, Tromsø 2014 og Magnus Carlsen. Jon Ludvig analyserer dessuten seieren over Vassily Ivanchuk i Europacupen for klubblag i oktober. Totalt varer intervjuet med analysen nesten en time.

Se Hammers omtale av intesrjuvet på sin egen blogg.

Uslåelige Kovachev

1. desember, 2010 av Atle Grønn

Daniel Kovachev i Europacupen 2010 Foto: Jon Børresen

Da vi startet opp "høstlyn", sa jeg at vi skulle holde på fra uka etter "sommerlyn" fram til julebordet. Det har vi klart – mye takket være Daniel Kovachev.

Daniel har stilt opp hver gang, med et gyldig forfall under EM for klubblag. Daniel er veldig glad i å vinne, men det tilgir vi ham. Sjakk er brutalt, og noen er nødt til å bære seierherrens byrde. Vi kan ikke tape alle sammen. På 14 deltakelser – av totalt 15 turneringer – har Daniel 6 seire, 2 delte førsteplasser, 4 annneplasser og 2 tredjeplasser. Selv er jeg vel på 2.plass i sammendraget – men ufattelig langt bak Daniel. Gonzales og min sønn har 3 seire hver i b-gruppa.

Et par ganger har det vært litt tynt oppmøte, men stort sett har nykommeren "høstlyn" vært en suksess. Jeg vil anslå at vi har hatt et gjennomsnitt på ca. 12 deltakere, et passe tall for en lynturnering tirsdag kveld. Vi er avhengig av at en fast kjerne dukker opp regelmessig. I høst har dette vært, foruten Daniel, ungguttene Lars Oskar Hauge og Aryan Tari, 2x Grønn, de halvunge Grebstad, Romslo, Harstad. I tillegg er det ganske mange som har vært med 3-4 ganger, som for eksempel talentfulle Armin Gholami, lynhaien Kostadinov og webmaster og lynspesialist Tarjei Svensen.

Jeg kan opplyse leseren om at de fleste ovenfor – meg selv unntatt – blir merkbart bedre av den harde matchingen de får av hverandre og ikke minst av Daniel. Hvor lenge klarer Daniel og jeg å holde Lars Oskar og Aryan unna? Jeg minner om at Magnus Carlsen som guttunge spilte tirsdagslyn fast i OSS under ledelse av IM Bjørn Tiller.

Konklusjonen må være at lynsjakken må fortsette, men i neste omgang som en serie kalt "vinterlyn". Spørsmålet er bare når

vi starter opp. Beskjed følger på her på hjemmesiden. Vel møtt!

Resultater fra helgens Østlandsserie

5. desember, 2010 av Tarjei

2.runde i Østlandsserien ble spilt i dag med fem OSS-lag i aksjon, hvorav fire av de var på hjemmebane.

Hele laget som spilte uavgjort mot Nordstrand 3 i 1.divisjon lørdag, ble byttet ut søndag. Et toppet lag var nødvendig for å slå Drammen Tigers. Suksess ble det også med 3-2-seier på bortebane. Av andre resultater i 1.divisjon, kjenner vi til at Black Knights vant 4½ – ½ over Moss 2.

3.laget i 2.divisjon gikk på en smell med 2½ – 1½ mot sterke Vålerenga 1. Her ble Sylvia Johnsen den eneste som tok et helpoeng, mot Mesteren-forfatter Arne Danielsen.

Våre unge lovende putter på OSS 4 og jentelaget på OSS 5 møtte tilsvarende 4.- og 5.lag hos SK 1911. 6.laget i 4.divisjon møtte Follo 2. Vi venter her på individuelle resultater.

Se resultatlister hos TurneringsService

Her er noen resultater fra dagens oppgjør, hvor hjemmekampene ble spilt i våre lokaler:
1.divisjon:

2.runde spilt lørdag:

OSS 2 – Nordstrand 3 2½-2½
Jafarli – Ulvenes 0-1 (w.o)
Valla – Christenson 1-0
Svensen – Nilsen ½-½
Matsson – Dyrnes 0-1
Suntharalingam – Haug 1-0

3.runde søndag:

Drammen Tigers – OSS 2 2-3
Hjelmås – Kovachev ½-½
Breivik – Elseth 0-1
Henriksen – OC. Moen 1-0
Ludvigsen – Persson ½-½
Edvardsen – Semakoff 0-1
2.divisjon avd. A:

OSS 3 – Vålerenga 1 1½-2½
Wrangell – Kirkebø 0-1
Sylvia Johnsen – A.Danielsen 1-0
Khachatourian – M.Danielsen ½-½
Børresen – Mundal 0-1
3.divisjon avd. A:

OSS 4 – SK 1911 4 2½ – 1½
Hauge – Hagen 0-1
Mihajlov – Bøhler ½-½
Gholami – Lange Berge 1-0
Riiser – Gaudernack 1-0
3.divisjon avd. B:

OSS 5 – SK 1911 5 2½ – 1½
Rathan – ? ½-½
Suntharalingam – ? 1-0
Rødsmoen – ? 1-0
Gholami – ? 0-1
4.divisjon:

OSS 6 – Follo 2 1½ – 2½
Olsen – Lea 0-1
Grønn – Furnes 0-1
Grammelstvedt – Bakken ½-½
Ondo – Simensen 1-0

Suverene Jon Ludvig hamret løs i hurtigsjakk-GP

12. desember, 2010 av Tarjei

GM Jon Ludvig Hammer var ikke nådig i dagens rekordstore hurtigsjakk-GP i våre lokaler i Bogstadveien. 20-åringen hamret løs og stoppet ikke før han hadde spikret fast seks stolper!

Gledelige 56 deltakere møtte opp til hurtigsjakkturnering midt i julehandelen. Dette er det høyeste deltakerantallet i en hurtigsjakkturnering i OSS på mange år, uvisst av hvilken grunn.Kanskje gjør tidlig annonsering på bergensjakk.no og en stormester på startstreken underverker?

Superstormester Jon Ludvig, som også imponerte utenfor brettet som assisterende turneringsleder, tok seks strake og endte halvannet poeng foran vår norsktalende aserbadsjanser Alizamin Jafarli. 12-årige Lars Oskar Hauge viser betydelig fremgang for tiden og tok en fortjent 3.plass etter å ha beseiret både FM Hallvard Ådnøy og OSSU-lagkamerat Aryan Tari.

OSS-dominansen ble total med leder FM Ole Christian Moen på 4.plass. Armin Gholami ble dessuten beste klasse 2-spiller med 4 poeng og sikret seg en fin bokpremie. Klubben tok hele 8 av de 12 øverste plassene på tabellen!

I gruppe B ble det seier til Lørenskog da bursdagsbarnet Bibek Liu kunne sikre gruppeseier med en rask remis mot toer Marius Eriksen. Maud Rødsmoen tok her en fin 3.plass

Se fullstendige resultatlister

Neste GP-turnering i klubben er 5.februar. Du kan allerede nå melde deg på!

Svetoslav Mihajlov fikk ingen topplassering denne gangen, men fikk i hvert fall inn følgende lekkerbisken mot 1911s Jens Hjorth Kjølberg:

GM Jon Ludvig Hammer var utilnærmelig og vant alle sine partier i OSS desember hurtig-GP. Foto: Tarjei J. Svensen

Jens Kjolberg - Svetoslav Mihajlov
OSS Hurtig GP, 12.12/2010

1...e3! 2.Lxe3 fxg4 3.hxg4 Txf4!! 4.Lxf4 Lc5! 5.Kh2 Lxf2 6.Txf2 Tf8 7.Taf1 g5 8.Lxg5 Txf2 9.Txf2 Dxe5+ 10.Lf4 De4
og svart realiserte lett sin avgjorende fordel
0-1

Getz et halvt poeng unna IM-napp

16. desember, 2010 av Tarjei

FM Nicolai Getz - Foto: Jon Børresen

Nykronet verdensener Magnus Carlsen stjeler som vanlig mye oppmerksomhet i de turneringene han deltar i. Fortjent er det, ettersom han i år som i fjor ble vinner av hovedturneringen i London Chess Classic. Samtidig kjempet vår mann FM Nicolai Getz for sitt andre IM-napp i den parallelle sideturneringen FIDE Open.

Nicolai måtte vinne over spanjolen IM Manuel Pena Gomez (2429) i 9. – og siste runde for å ta sitt andre napp og sikre ratingprestasjon over 2450. I følge bergensjakk.no, hadde Nicolai her en lovende stilling med bonde over, men måtte likevel ta til takke med remis.

Fasiten ble dermed 25.plass med 6 poeng og ratingprestasjon på 2400. Nicolai ble best av de ni norske deltakerne i turneringen og innkasserer 17 ratingpoeng for innsatsen. GM Gawain Jones (2575) og GM Simon Williams (2493) er øverst blant de 180 deltakerne med 7½ poeng.
Mads Andersen, her fra Sveins 2. minneturnering i 2009.
Foto: Bjarke Sahl

Se fullstendige resultatlister

19-åringen skal nå ha en liten juleferie før han reiser videre til Rilton Cup i Stockholm 27.desember.

Om det ikke ble IM-napp for vår mann, kan vi i hvert fall glede oss over danskenes lovende 15-åring Mads Andersen. Med 6 poeng og ratingprestasjon på 2479 sikret drengen seg sitt tredje og avgjørende IM-napp. Danske medier spekulerer allerede i en ny Bent Larsen.

Sosial samling for OSSU-ere i Malmö

20. desember, 2010 av Tarjei

Hele jentebrigaden på tur. Foto: http://larsgrahn.blogspot.com

Ellisiv Reppen var reiseleder for 25 jenter fra hele landet til turnering i Malmö denne helgen. Et flertall var OSSU-spillere og mange hadde prestasjoner godt over forventet. Blant disse var Ellisiv selv!

Det ble spilt to turneringer i Malmö denne helgen med betenkningstid som nok bare kvalifiserer til hurtigsjakk. Den åpne turneringen Malmö Open var sterkt besatt med blant andre GM Tiger Hillarp Persson, GM Nils Grandelius, GM Johnny Hector og GM Stellan Brynell på startstreken. Her var Ellisiv Reppen (1893) rangert som nummer 68, Maud Rødsmoen som 125 og Ulrik Olsen som 128 i feltet på 129 spillere.

Ellisiv åpnet forrykende med 3/3 etter å ha beseiret Tomas Rosell (2201) i 3.runde. Det ble tøft i 4.runde mot GM Persson (bildet), men med 4½ poeng ble hun beste norske spiller og endte helt oppe på 17.plass med nest best kvalitet av de på samme poengsum. Maud Rødsmoen fikk 3 poeng på 84.plass og Ulrik Olsen 2 poeng og 117.plass. GM Persson vant turneringen alene med 6½ poeng.

Tiger Hillarp Persson mot Ellisiv Reppen i Malmö Open 2010. Foto: http://larsgrahn.blogspot.com/

Se fullstendig resultatliste (Word-dokument)

De fleste jentene og et par av foreldrene stilte i amatørturneringen MSF Open for de under 1500 i rating. Av de 60 deltakerne, var hele 23 fra Norge. Jarani Suntharalingam var høyest rangert blant disse og var på startstreken sammen med OSSU-jenter som Anita Gholami, Christiane Moen, Thea Wøien, Tale Tvedt, Kimiya Sajjadi og Margrete Buran.

Jarani holdt følge med teten gjennom hele turneringen og kunne delt 1.plass med seier i 7. – og siste runde. Her ble det dessverre tap, men 5 poeng og 9.plass er best av de norske i denne gruppen og uansett et fint resultat av 13-åringen. Vinner ble Emilio Gonzalez (1484) med 6 poeng. Her er øvrige resultater fra våre OSSU-ere:
9. Jarani Suntharalingam 5 poeng
18. Kimiya Sajjadi 4 poeng
34. Anita Gholami 3 poeng
42. Tale Tvedt 3 poeng
43. Christiane Moen 3 poeng
46. Jens Petter Olsen 2½ poeng
51. Margrete Buran 2 poeng
56. Thea Wøien 1 poeng